PER/BX/9401/.C36-
REDEEMER COLLEGE LIBRARY

CALVINIST-CONTACT

CHATHAM, ONTARIO, JUNE 1ST, 1954
5TH YEAR OF PUBLICATION NO. 88

IN DIT NUMMER:

◆ Onze Ziekte Verzekering
◆ Partij Organisatie
◆ Een Indiaans meisje zegt „dank U"

HOLLAND-CANADIAN MAGAZINE

ZING MAAR!

DOOR JOHN GRITTER

Wat hebben we onlangs hier in London een mooie avond doorgebracht met onze jongelui! De jeugdvereniging had reeds drie jaren bestaan. Gemakkelijke jaren waren het niet: het was trekken van de ene plaats naar de andere en telkens weer verandering van leden, maar men hield vast en God gaf zegen. Dat men niet eerder jaarfeest vierde lag aan gebrek aan geschikte vergaderruimte; nu we ons mooie, ruime kerkgebouw in bezit kregen kon het en wilde men ook niet langer wachten.

Een echt gezellige avond was het. Natuurlijk opende men met het zingen van een nummer uit onze Psalter Hymnal, gevolgd door gebed en woorden van welkom. De voorzitter gaf een overzicht over de drie jaren van worstelen en boven komen, declamatie en recitatie brachten het hunne bij, en niet het minst de opvoering van een stuk dat erg vermakelijk was en veel bijval vond. We hebben hier ook een vijftal broers die ons gedurig vergasten op het harmonieus geluid van hun blaasinstrumenten. Dat luistert zo'n avond mooi op. Als de muziek wat bekend is begint men haast vanzelf mee te zingen. Dat was ook inderdaad de bedoeling toen men toekwam aan „'t Is plicht dat ied're jongen" e.d., en natuurlijk „Wien Neerlands bloed" en het „Wilhelmus". Wat hebben we gezongen! Men was er werkelijk in. Fijn, hoor!

Sommigen onder ons zouden op zulk zingen aanmerking maken. Ze zouden zeggen: We zijn nu in Canada en nu moeten we die Nederlandse liederen niet meer zingen. Die moeten we nu maar vergeten. We worden nu Canadezen.

Dit laatste, dat we nu in Canada zijn en ons moeten instellen op het leven hier, houdt natuurlijk een grote waarheid in. Ieder die wat doordenkt weet dat. Over het algemeen leeft dat ook wel in onze mensen.

Maar dat dat meebrengt dat we nu onze oude vaderlandse liederen niet meer mogen zingen volgt daar niet uit. Wij zien dat tenminste heel niet zo. En we moeten ons wel in acht nemen dat we zulke blijde, spontane gelegenheden niet bederven door schampere opmerkingen en zwarte blikken. Dat is mis.

Men moet niet verwachten dat men zomaar zich van al wat Nederlands is ineens losmaakt. Die vaderlandse liederen zijn er jong in gekomen en zitten er diep in. Die zijn een belangrijk stuk van ons leven. Het is eenvoudig onmenselijk, erg bekrompen, heel onzielkundig, van immigranten te eisen dat ze dat nu zomaar ter zijde leggen. Het spreekt vanzelf wanneer men samen is en spontaan zich gaat uitdrukken dat men dat doet in woorden die vanzelf uit ons bewustzijn opwellen. Hoe zou dat anders kunnen?

Heel natuurlijk is het dat men bij zulke gelegenheden zich uitdrukt en in goede zin uitleeft door zingen. Dat is wel een van de prachtigste vormen om gezamelijk zich uit te drukken. En dat doet men dan natuurlijk in vormen en woorden die spontaan naar boven komen. Hoe kan men dat anders verwachten?

Het leven brengt spanning mee, ook onder immigranten. Het komt er soms wel op aan moed te houden en boven zijn zorgen te staan. Natuurlijk gaat men met zijn moeiten naar God toe. Maar ook is een van de beste middelen om weer lucht te krijgen: zingen! Zingen van psalmen en liederen die men door en door kent, waar men geheel in leven kan. Dat geeft weer ruimte. Temeer als men die samen zingt. Dat moeten we niemand willen ontnemen.

En niet te vergeten: dat zingen van liederen heeft een diepe, geestelijke ondergrond. We zijn er diep van overtuigd dat God elk de plaats van zijn woning aanwijst en dus ook ons vaderland ons geeft.

En dat we het goede daarin moeten zien als een gave van God. En dat God Nederland en Oranje heeft samengebracht en aaneengesnoerd. We zien dat alles als een groot stuk van Gods Voorzienigheid en Goedheid over ons. Daarom kunnen we daarover zo zingen.

En nu is dit het mooie en interessante ervan: Datzelfde geloof, dat God ons een vaderland geeft, dat we moeten liefhebben en een regering die we moeten eren, brengen we ook mee naar hier. En geleidelijk brengen we dat over op ons nieuwe vaderland hier. Dezelfde geestelijke ondergrond maar die zich nu gaat richten op de nieuwe situatie. Al spoedig trachten we te zingen: O Canada! Het gaat eerst wat stroef, het is ook niet gemakkelijk, maar we leren het. Dat is voor ons een heel natuurlijk iets. We hebben dan ook onze gezellige avond hier besloten met te zingen: „God bless our gracious Queen." Zo moet het toch immers ook. We willen toch ook ons nieuwe vaderland met zijn geliefde Queen eren.

Maar dan moeten we even tijd hebben om die overgang te maken. De oudsten onder ons komen daar nooit geheel in. Dat is niet kwalijk te nemen. De middeljarigen gaan mee maar blijven nog grotendeels Nederlander. Het derde geslacht wordt volkomen Canadees, weet niet anders, wil niet anders. Maar daar is wat tijd voor nodig. Verstandige Canadezen nemen ons dat ook niet kwalijk. Dan moeten wij het elkaar ook niet lastig maken. Dat komt in orde.

En dat zal tenslotte de kracht van Canada moeten zijn: een volk dat uit overtuiging, uit geloof in God en eerbied voor God zich geeft om zijn vaderland, hetzij door geboorte of door aanneming, lief te hebben en te dienen en te verdedigen. Dan krijgen de Communisten nooit een kans.

Als we dat maar voor ogen houden.

Dan komt het goed.

Zingt dan maar. Van Wilhelmus van Nassaue en van „Our Gracious Queen."

Die kunnen best samengaan.

Tijdelijke Redactie

In de voorzienigheid en goedheid van God is de weg opengesteld dat schrijver met zijn gade binnenkort Nederland kunnen bezoeken. We hopen in de eerste week van Juni te vertrekken en ongeveer midden-Juli terug te zijn.

Gedurende onze afwezigheid zal Ds. K. Hart van Wallaceburg het nodige toezicht houden op het plaatsen van de stukken in ons blad. Voor zijn gewilligheid om dat over te nemen zeggen we hem bij deze hartelijk dank. Zend daarom alles aan zijn adres: Rev. K. Hart, 116 Camp St., Wallaceburg, Ontario.

Plannen voor verbetering zijn onderweg. maar moeten nog door de nodige instanties goedgekeurd worden. Binnenkort hopen we daarvan meer te horen.

Rev. Gritter naar Nederland

Het is een goed ding, dat er zo af en toe uit de kring van hen, die een leidende plaats bezetten in het immigratiewerk, iemand naar de overkant gaat. Persoonlijke ontmoeting en gesprek met de mensen daar is altijd van groter betekenis dan veel correspondentie.

Zo verheugen we ons over de trip van Rev. Gritter naar Nederland. Wij verwachten daar winst van voor het werk hier. Ook winst voor ons blad.

Rev. en Mrs. Gritter, wij lezers van Calvinist-Contact wensen U van harte een goede en mooie reis toe en een vruchtbaar contact met de broeders in Nederland. De Heere geleide U op al Uw wegen.

Wij zien nu al uit naar de artikelen, die U ongetwijfeld straks zult schrijven over nieuwe indrukken van het oude land.

Behouden vaart en goede thuiskomst!

K.H.

Who can help us locate?

So often consistories have to search for persons of whom they have lost track. People move about and do not always leave an address behind. Many are careless about their church membership. Then consistories have to use all kinds of means to find them. Here is an example. The pastor of the First Christian Reformed Church at Vancouver, B.C., asks us to help him locate the following. Send replies to Rev. C. M. Schoolland, 1949 E 11th Ave., Vancouver, B.C.

Bolhuis, Klaas Th. age 28 formerly from Trenton and Sea Is. B.C.

De Jong, Johannes L. (25) formerly Heidenschap, Neth.

De Jong, Nammen Obbe (45) formerly Leeuwarden.

Iwema, Dirk, formerly Hyken, Neth.

Vellekoop, Peter, formerly Winnipeg.

Van kust tot kust

DRESDEN

Contact Ouderavond van de Algemeen Christelijke Schoolvereniging te Dresden, Ontario.

De voorzitter F. De Vries laat zingen Ps. 17:3, leest vervolgens 2 Thimoteus2.1-13 en gaat voor in gebed.

Naar aanleiding van het voorgelezen schriftgedeelte memoreerde de voorzitter zijn openingswoord en roept de aanwezigen een hartelijk welkom toe.

Mr. H. v.d. Burg hield een inleiding voor ons over Canada en onze kinderen, waarin spreker vooral liet uitkomen het onderwijs. Hoe dat gegeven wordt en hoe dat overeen komt met de doopsbelofte. Waar wij beloofd hebben onze kinderen Christelijk te onderwijzen en te doen onderwijzen.

Na van de zang en koffie te hebben genoten wordt er gelegenheid tot vragen aangaande dit onderwerp gegeven.

De discussie bestond in hoofdzaak over het al of niet aannemen van kinderen die buitenkerkelijke ouders hebben. De inleider was van mening dat de christelijke school voor onze christelijke jeugd moet zijn, waar nogal wat oppositie was van sommige leden. Na een goede bespreking kwamen we aan de pauze welke 10 minuten duurde. Na hervatting met zingen waaronder gecollecteerd werd, werd verder door declamatie en zangnummers van het zangkoor onder leiding van de heer Fokens, de avond gevuld.

De voorzitter bedankt alle aanwezigen voor de opkomst, 54 personen waren aanwezig. En in het bijzonder de verdere medewerkers. Waarna H. v.d. Burg de bijeenkomst sluit met dank aan God. We kunnen terugzien op 'n gezellige en leerzame avond. Moge het zijn dat er binnen niet al te lange tijd ook een christelijke school komt.

E. TNIPPE, Alg. Adj.

HOLLAND MARSH

Heden, 19 Maart 1954, mogen wij Gode zij dank weer eens een jaarfeest meemaken in Holland Marsh, in de Springdale Chr. Ref. Church. Wij hebben dergelijke avonden zo nodig om meer tot elkaar te komen, meer een familie, ook in een Christelijk ontspanning avond, en ja hoor, nu was er dan eindelijk eens iets, en wel het dubbele jaarfeest van de YWS „Niet in eigen kracht" en de YMS „Eben-haezer".

Daar er geen verenigingsgebouw is om dergelijke avonden in te houden, moest het kerkgebouw tolereren dat wij tussen zijn muren deze avond hielden.

Wij hopen dat ook hier in de toekomst nog eens verandering zal komen.

Aangaande het programma, dat werd op een vlotte manier afgewerkt.

De opening door de voorzitter G. J. Rheebergen in de Engelse taal was vlot. Na het zingen uit Psalter Hymnal 389:1, 2, 3 en gebed, kregen wij uit Gods woord Psalm 91 te horen. Na de jaarverslagen van beide verenigingen bracht de YWS een voordracht bij monde van mej. Nieuwland. Het tableau „Het kruis onze kracht" gaf een beetje een vreemde indruk in het begin, en jammer was het gelezen gedeelte zwak en vrijwel onverstaanbaar, maar de zangnummers waren prachtig gebracht; wij weten niet de naam van haar die ze zong, maar het bracht het tableau op hoger peil.

De inleiding door Stephen van der Kooy, was in goede handen, hij liet ze goed tot haar recht komen.

„De man van het Bureau" was een samenspraak om de lachspieren even in werking te stellen, wat goed gelukt is.

Na het zingen van Hymn 395 en het ophalen van de money kregen de aanwezigen gelegenheid om buiten even af te koelen, want koster Vander Kooy had goed voor de kachel gezorgd. Na de pauze hebben wij weer eens echt ouderwets het Bondslied der YMS gezongen, ja, je kon zo horen dat het ons allen goed deed zo weer eens bij elkaar te zijn.

De afgevaardigden deden hun plichten van kerk en zusterverenigingen en wij willen daarover niet uitwijden over elke afgevaardigde, maar toch willen wij Mrs. Prince danken, want haar gedicht was mooi, maar bovenal zeer leerzaam voor velen van ons, vooral voor de mannenvereniging,

Een voordracht door mej. Tiny Veer werd verdienstelijk gebracht en na het zingen van enkele Hymns kwam dan eindelijk waarvoor de meeste van de jeugd zo verlangend naar uitkeken: „Nienke", een toneelstuk in 4 taferelen, een stuk uit het boerenleven. In aanmerking genomen de korte tijdsduur voor instudering en zonder aanwijzingen van een man, terzake kundig kunnen wij niet anders zeggen, zij hebben het vrij goed gebracht. Wij hopen ook dat er op dit gebied meer gebracht zal kunnen worden, wij hebben gezien dat er enkelen zijn die het kunnen en onder leiding meer op toneelgebied brengen kunnen en volgens ondergetekende zijn bescheiden mening, ook wel willen. Volgens zijn mening is ook Ds. Wildschut voor dergelijke avonden, wat ten goede komt van het gemeenschappelijke leven in Holland Marsh, in het algemeen en in Springdale in het bijzonder.

Na een opbouwend woord van dominee Wildschut, sloot hij deze genoegelijke, avond met dankgebed en na het zingen van „O Canada" vloog ieder naar huis.

Dat was het jaarfeest van onze meisjes vereniging en jongensvereniging en we hopen dat er nu weer geen twee jaar gewacht behoeft te worden voordat zoiets weer te zien is.

Afgesproken he, tot de volgende keer dan!

H. Van Beek, R.R. 2, Schomberg

HANEY, B.C.

Verslag der eerste vergadering der CLA te Haney, B.C.

Op 15 Maart jl. kwam een aantal personen bijeen ter oprichting van een afdeling der C.L.A.

Op de gebruikelijke wijze werd deze vergadering geopend door de waarnemend voorzitter, mr. G. Broker, welke, na een kort openingswoord overging tot bestuursverkiezing. Waardoor de volgende personen werden gekozen:

Mr. J. Camfferman, voorz.; Mr. W. de Vos, sec.; Mr. G. Broker, Penningmeester.

Het aantal toegetreden personen wat op rijk uitgebreid. Met dankzegging door Mr. 't ogenblik tien bedraagt, wordt belang- J. Camfferman, werd deze geanimeerde vergadering gesloten.

W. De Vos, Sec.

PANORAMA

Ge-illustreerd weekblad per jaar $7.00
Libelle dames-weekblad per jaar $7.00
Proefnummers gratis op aanvraag

J. Luinstra's Bookhouse
SARNIA — ONTARIO
814 Murphy Road—Phone Ed. 7-6956

Hoe onze familie en vrienden naar Canada kunnen komen

De fieldagenten onzer organisatie zijn steeds op de hoogte met immigratie-regelingen, beide in Nederland en Canada. Het is uw voordeel om zich tot hen te wenden, zij staan gereed om U hierin te helpen.

Hieronder volgt een lijst met namen en adressen van de fieldmen in Canada:

British Columbia:
E. LANINGA, 3676 Imperial Street, South Burnaby, B. C.
A. DE JONG, 1714 Nanaimo Street, New Westminster, B.C.
J. PRINS, Beverly, Alta.

Alberta:
B. NIEBOER, Iron Springs, Alta.
H. A. WIERENGA, 11323—111a Ave., Edmonton, Alta.
H. J. TEN HOVE, Blackfalds, Alta.

Manitoba en Saskatchewan:
TOM POLET, Lot 131, St. Anne's Road P.O. Genthon, Man.

Ontario:
J. VELLINGA, Box 234, Chatham, Ont.
HAMILTON OFFICE, 279 Bay St. S., Hamilton, Ont.
C. STEENHOF, 31 Crane Ave., Weston, Toronto 15, Ont.
J. VANDER VLIET, 304 Dundas St., W., Trenton, Ont.
L. VANDEN BERG, Box 92 Brockville, Ont.

Quebec:
A. DE JONGE, 3075 Barclay Ave., Apt. 4, Montreal, P. Q.

Nova Scotia, N. Brunswick, P. Edw. Isl.:
H. J. LAM, P.O Belmont, N.S.

CALVINIST-CONTACT

Holland-Canadian Magazine

Issued the 1st and the 15th of each month, under the auspices of the Christian Reformed Immigration Societies in Canada.

Publication Committee
Rev. A. Persenaire.......................President
Mr. J. Vander Vliet.......................Secretary
Rev. P. De Koekkoek..........................
Rev. J. Hanenburg..............................
Rev. J. Rubingh.................................
Mr. J. Van Staalduinen.........................
Mr. H. A. Wierenga..............................
Editor-in-Chief, Rev. John Gritter,
148 Wharncliffe Rd. N., London, Ont.
Business Manager, John Vellinga,
Box 234, Chatham, Ontario

Departments and Editors
Van het Kerkelijk Erf,Rev. P. De Koekkoek
Immigration..................Mr. J. Vander Vliet
Fieldmen's Corner..................Mr. J. Vellinga
Voor de Vrouwen......................Mrs. C. Witt
Young People's Page, ...Writers alternated from time to time
Children's Page................Mrs. J. Hanenburg
As One Preacher Sees It....Rev. J. K. van Baalen
Landbouw..........................Mr. Ir. J. Bakker

Contents:
All matters for publication should be sent to the office of the Editor-in-Chief, Box 234, Chatham, Ontario.

Subscriptions and Advertising:
Send all subscriptions, renewals, and advertising to the office of the Business Manager Box 234, Chatham, Ontario. Subscriptions $3.00 a year in advance.

Printers:
The Mercury Press, Chatham, Ontario
Authorized as second class mail, Post Office Department, Ottawa, Ontario.

CHRISTIAN REFORMED CHURCH CO-OPERATIVE

Medical and Hospital Society

P. BUWALDA

Wij hebben tot nu toe gesproken over het verleden, maar wat omtrent de toekomst van onze verzekering?

Regeren is vooruit zien, en de Board of Directors heeft zich ook daarover te beraden.

Hoe lijkt de toekomst voor onze verzekering?

De practijk leert ons dat nieuwe immigranten in de eerste plaats lid worden van onze verzekering, maar vroeger of later weer verdwijnen, en er per slot van rekening overblijft de groep Farmers en zelfstandigen, en een klein gedeelte van hen die in hun werkkring niet verzekerd zijn.

De vraag is nu, is deze categorie groot genoeg om de verzekering goed te laten lopen.

Eigenlijk niet . . . wij kunnen met weinig meer kosten 3000 gezinnen administreren en we hebben er nu 1300. Kunnen wij die 3000 vinden in eigen kring? O zeker, maar wij krijgen ze niet . . .

Zijn die 3000 noodzakelijk? Dat is een andere vraag. Laat ik het zo stellen . . .

Onze mensen hebben voor een groot gedeelte getoond, dat ze concurrent behandeld willen worden. Dat is hun goed recht. Wij kunnen ze een goede concurrentie geven, maar als we groter zijn een veel betere. Als we blijven waarop wij nu zijn dan gaan we onherroepelijk achteruit. Het is met een zaak precies als met een kruiwagen, als ze niet vooruitgeschoven wordt, staat ze stil, en wat stil staat . . . roest.

Hoe kunnen wij ooit meer leden krijgen, als wij niet vooruitstrevend en progressief zijn.

Hoe meer leden, hoe meer spreiding . . . hoe lager de kosten voor administratie enz.

Uit deze overwegingen ontstond de vraag waarom wij het lidmaatschap niet open zouden stellen voor andere Protestantse Christenen die uit Nederland in Canada zijn of komen.

Dit is voor ons niet alleen een middel om een doel te bereiken zakelijk en economisch bezien, maar hier is tevens de mogelijkheid te antwoorden in de goede zin op gevraagde samenwerking.

Mogen wij deze service alleen houden voor ons?

Vragen die de Board ernstig hebben bezig gehouden, en vragen waarop van U straks een antwoord wordt gevraagd.

Wij zijn in concurrentie. Er zijn mensen die anders niet als kwade gegevens over ons verstrekken, en te velen van onze leden zijn niet in staat zulke beweringen deskundig af te slaan.

Als U op een pamflet van de een of andere maatschappij aangeboden wordt 500 dagen verpleging voor een bepaald geval, dan lijkt dat mooi en aanlokkelijk.

Maar de practijk leert ons weer dat onze mensen slechts gemiddeld 5 dagen per geval in het hospital waren. Slechts 5 dagen . . . dat betekent dat van het allergrootste belang is de vlotte afwerking van de kleine gevallen. En dat spreekt nog meer als U bedenkt dat ongeveer 25% van de totale uitkeringen waren voor extra's, dat zijn medicijnen in het hospital, Rontgen foto's, operatiekamer enz.

Verder is gebleken dat men te vaak vergelijkingen maakt tussen verzekeringen die alleen ziekenhuiskosten vergoeden. Maar wij vergoeden ook de operateur . . . WIJ zijn een van de zeer weinige co-operaties die het surgical plan hebben.

Ter verduidelijking hebben wij thans de plannen gesplitst in hospital en operatie, waarvan U ook afzonderlijke polissen hebt ontvangen.

Er is in het Noorden gesproken op de League vergaderingen van de Immigratie verenigingen, over een Deductable Plan. Men vroeg om $10.— van elke rekening zelf te betalen en zo de premie ook te verlagen met $10.—. Deze rekening en redenering gaat niet op. B.v. wij hebben 6000 personen verzekerd en er zijn 1000 uitkeringen geweest. Wij zouden dus $10.000 minder behoeven uit te keren, maar wij krijgen niet minder dan $13.000 minder aan premie binnen. Dus zo'n clausule zou ons $3.000 kosten per jaar.

De Board werkt evenwel nog aan een deductable clausule, maar daarvoor moeten wij eerst over meer statistieke gegevens beschikken.

Een andere situatie die de aandacht van de Board heeft is de huidige situatie ten opzichte van de Blue Cross. Zo u weet behoort de Blue Cross aan de ziekenhuizen in Ontario. De Blue Cross nu heeft haar premies maar liefst met 26% verhoogd, met als gevolg . . . . dat we de laatste tijd regelmatig bericht binnen krijgen dat de liggelden van de ziekenhuizen stuk voor stuk worden verhoogd soms met drie en vier dollar per dag.

Dus maakt de Blue Cross het door haar dominerende functie mogelijk dat de ziekenhuizen hun liggeldenprijs verhogen.

Als U weet dat er 4400 ligdagen waren in onze verzekering in 1953 dan weet U tevens dat waakzaamheid voor ons zeer geboden is. En al deze factoren die ons zo midden in de werkelijkheid van het zakendoen plaatsen, roepen om versteviging van onze organisatie, om uitbouw en uitbreiding en opbouw van het reserve kapitaal.

Om de verantwoordelijkheid te dragen voor ons aller bezit de verzekering, is maar niet zo een baantje . . . het is een taak . . . en die vervullen wij graag en met enthousiasme wanneer we zien dat er vertrouwen is in het beleid.

Men heeft mij wel eens gezegd dat ik te veel verdedigde in mijn geschrijf en betoog . . . wel ik verdedigde deze zaak graag. Haar doelstelling is een ideaal . . . haar ideaal is gezond.

Ik zou willen dat IEDEREEN het OVERAL en TEGEN IEDEREEN kan verdedigen, zodat we een verzekering zouden hebben die klinkt als een klok.

EEN man kan meer afbreken dan TIEN opbouwen . . Als iedereen deze materie moet beheersen zoals wij dat alle dag moeten doen, dan vraagt dat veel van een niet ingewijde . . . Vertrouwen is daarom zo'n belangrijke factor. Daarom als U met VERTROUWEN spreekt over Uw VERZEKERING dan kweekt U enthousiasme. En als U enthousiasme kweekt dan BOUWT U mee.

Co-operatie is een prachtig idee. . . het geeft de laagste kostprijs en de beste service, en winst aan allen.

De een heeft niets meer voor als de ander . . Co-operatie is samenwerken, en als wij samenwerken en uitbouwen en uitbreiden op gezonde verantwoorde basis, dan zien wij in de toekomst de verzekering uitbreiden met een plan voor indemnity insurance . . . bij ziekte uitkering voor het gezin.

En group life insurance voor gezinshoofden, uit te keren bij overlijden. Beide plannen zijn zeer begerenswaardig, maar wij zullen nog lang en hard eendrachtig moeten samenwerken, voordat dit verwezenlijkt kan worden.

Wordt lid van de

ONDERLINGE ZIEKTE VERZEKERING

uitgaande van de Christian Reformed Immigration Society in Ontario

Deze Onderlinge Verzekering

- **is toegankelijk voor alle leden van de Chr. Ref. Immigration Verenigingen in Ont.;**
- **Wordt beheerd door het Provinciaal Bestuur van deze Verenigingen in Ontario, en**
- **staat onder toezicht van de regering.**

Kosten:

1 **Contributie lidmaatschap Christian Reformed Immigration Vereniging**

2 **Bijdrage Reservefonds, ingesteld op eis der regering, wordt eenmaal betaald**
$10.— voor gezinnen; $4.— voor inwonende kinderen boven 18 jaar;
$5.— voor alleenstaande personen.

3 **Premies:**
$15.— per kwartaal per gezin, kinderen tot en met 17 jaar inbegrepen
$6.— per kwartaal voor inwonende kinderen boven 18 jaar.
$6.— per kwartaal voor alleenstaande personen.

Uitkeringen:

(MAXIMUM BEDRAGEN)

1 **Ziekenhuisverpleging (3e klas "ward-rate)** .... **$150.—**
2 **Operatiekosten** .... **$200.—**
4 **Medicijnen en Rontgenfoto's** .... **$ 50.—**
3 **Bevallingen:** .... **$ 35.—**

Nieuwe immigr. die zich in 60 dagen aansluiten delen zonder wachttijd in de uitkeringen

Aan Chr. Ref. Church Co-op. Med. & Hosp. Society

190 Herkimer Street, Hamilton, Ontario

Zend ons per omgaande inlichtingen over uw verzekeringsplan
(In blokletters s.v.p.)

Naam ....

% ....

Post-adres ....

Paul De Koekkoek

Van het Kerkelijk erf

DE AANSTAANDE SYNODE

De agenda voor de a.s. Synode van de Chr. Ref. Church is aangekomen en onze ambtsdragers ter hand gesteld. De inhoud is van belang. Ook voor onze Canadese kerken. Hierover een en ander.

Betreffende de **herziening van het Avondmaalsformulier** stelt de Synodale Commissie voor (vrije korte opsomming): Dat er geen brede herziening van dit formulier zal ontworpen worden; dat het aan de kerkeraden zal worden overgelaten of een deel van het formulier in verband met de Voorbereidingsdienst zal gelezen worden: Het „Onze Vader" zal maar eenmaal gebruikt worden. De Apostolische Geloofsbelijdenis zal opgenomen worden in het gebed. Het gebruik van meditatie, psalmzingen, enz. gedurende het Avondmaal wordt aan de kerkeraden overgelaten. De lijst van „grove zonden" zal herzien worden in het licht van onze tijd.

Het komt ons voor dat het gewenst is dat de Synode in de aangewezen richting stuurt, en dat een bescheiden en toch zo nodige verbetering van ons Avondmaalsformulier ten uitvoer wordt gebracht.

Het advies van de Synodale Commissie inzake **het beroepen van predikanten uit een ander kerkverband** is in hoofdzaak dit, dat zulke predikanten die voor een beroep uit onze kerken in aanmerking wensen te komen daarvan kennis moeten geven aan een Synodale commissie, die na onderzoek in dezen zal adviseren. Voorts dat zij door de Synode zullen ge-examineerd worden, evenals de Candidaten van onze Theol. School voordat ze beroepbaar zullen worden gesteld, maar dat geen Colloquium Doctum met hen zal gehouden worden door de Classes. Predikanten uit „zusterkerken" zullen niet door de Synode geëxamineerd worden maar wel in een Colloquium Doctum onderhouden worden.

Bovengegeven door ons kort samengetrokken advies komt ons goed voor. Het is zeker gewenst met het oog op de zuiverheid in leer en leven van onze predikanten, doch het zal bezwaarlijk uit te voeren zijn door de broeders predikanten die over willen komen, tenzij het kennis geven van hun wens daartoe en de reactie daarvan van de commissie ad hoc eerst privaat blijft. Men geeft toch niet licht aan eigen kerk en gemeente kennis dat men „eruit wil" tenzij die uitgang betrekkelijk verzekert mag geacht worden . . .

Betreffende **Particuliere Synoden** deelt de Synodale Commissie mede dat de meeste Classes die niet of nog niet wensen. Toch wil zij dat de Synode in die richting werkt. De gronden daarvoor aangevoerd zijn o.i. niet overtuigend. Zoals in deze kolom al eerder is geuit: We wensen deze Particuliere Synoden niet om reden vroeger aangegeven.

Een breed rapport over **Evangelisatie** wordt afgerond met een voorgestelde „Gids" voor dit werk. Ongetwijfeld zal de Synode er nauw kennis van nemen.

Over de ingewikkelde questie van **Echtscheiding en Hertrouw** (in verband met kerklidmaatschap) is er ook ditmaal een lijvig rapport. Dit is een van de conclusies die de Commissie trekt: —Waar scheiding (van onwettig gehuwden) mogelijk is, is dit aan te bevelen. Waar dit niet mogelijk geacht wordt, is het ook onmogelijk de volle rechten van het kerklidmaatschap te geven.

Inzake het **Immigratiewerk in Canada** stelt de rapporterende Commissie voor wat hierop neer komt, dat dit werk als tevoren ook a.s. jaar zal behartigd worden.

De **Canadian Emergency Building Fund** wenst de staande Commissie daarvoor verder te handhaven, maar dan zo dat na 1954 de terugbetalingen van het volle bedrag zullen gevraagd worden, doch dit te beginnen na 5 jaren, zodat men feitelijk 25 in plaats van 20 jaren tijd krijgt om het geleende bedrag terug te betalen.

Gaarne zou schrijver dezes meer van de zaken die ter Synodale tafel komen aanwijzen, doch juist nu zijn de tijd en de middelen niet beschikbaar. Misschien zal het bovengegevene onze lezers opwekken een van de Agenda's machtig te worden en zelf te zien waar de afgevaardigden ter Synode dit jaar voor komen te staan. Het zal bekwamen tot meeleven, meewerken en voorbidden. Het geldt het belang van onze kerken en God's Koninkrijk.

Aan de kerkeraden van de Chr. Ref. Churches, en de leiders van groepen in Canada.

Weleerwaarde en Eerwaarde Heren en Broeders,

Het is ons bekend, dat U heel veel werk verricht voor het opvangen van de emigrerende leden van de Geref. Kerken in Nederland. De Deputaten van de Generale Synode van de Gereformeerde Kerken in Nederland voor de emigratie zijn U daarvoor hoogst dankbaar, alsook voor alle arbeid, die U ten bate van onze leden verricht.

Het is ons ook bekend, dat er aan de berichtgeving uit Holland over vertrekkende leden nog heel wat ontbreekt, maar de Deputaten hier zijn voortdurend werkzaam om hierin verbetering te krijgen.

Nu adviseren de Deputaten hier de Kerkeraden steeds om gebruik te maken van de attestaties met aangehechte strook, die, nadat het attest bij U is ingeleverd, door de ontvangende Kerk behoort teruggezonden te worden.

Echter zien wij heel veel van deze stroken nooit terug. Mogen wij U nu eens vriendelijk vragen, deze stroken trouw terug te zenden? Wij hebben van de vertrekkende leden een kaartsysteem, waarop een aantekening wordt geplaatst, wanneer de strook terugkomt. Deze strook zenden wij terug naar de kerkeraad, die het attest afgaf.

Wij hebben echter een zeer groot aantal kaarten, waarop geen aantekening van de terugontvangen strook voorkomt. Wanneer de Kerkeraden deze stroken niet terugontvangen, wordt dit weer oorzaak, dat zij ons geen behoorlijke berichten sturen. Dit is natuurlijk fout, maar al vaak werd ons gevraagd, waar blijven de stroken?

Wij moeten hierin elkander helpen. Wij door behoorlijke berichtgeving, U door terugzending van de kaarten.

De Deputaten voor de emigratie meenden goed te doen, hierop eens uw aandacht te vestigen in het belang van een goed verloop der zaken en van een goede samenwerking. Zij hopen dan ookl dat U hun dit schrijven niet kwalijk zult nemen en zij beloven hunnerzijds gaarne U hun volle medewerking.

Mogen wij nog op iets anders wijzen?

Heel spoedig verschijnt het nieuwe Jaarboek van de Gereformeerde Kerken in Nederland voor 1954. Voor belangstellenden is dit verkrijgbaar bij het Algemeen Kerkelijk Bureau, Koningslaan 35 te Utrecht, tegen f2.75 per exemplaar, franco per post.

Met toebidding van Gods zegen op uw arbeid,

namens Deputaten Emigratie,

Uw dw., G. M. A. Laernoes

NEEDHAM FUNERAL SERVICE

"Memorial Chapel"

Een onderneming ten volle bekwaam in verband met de regeling van begrafenissen.

Wij verrichten deze diensten tegen redelijke prijzen.

4 VICTORIA AVE. — CHATHAM

PHONE 1212

Op Findlay's Used cars lot vindt U wagens van alle merken

Het kopen van een tweedehands auto is een vertrouwenskwestie. Vraagt daarom naar onze Hollandse salesman JOHN THOMASSEN, die U gaarne alle inlichtingen verstrekt.

Findlay Motor Sales Ltd.

150 Richmond St., Telefoon 226
Chatham, Ontario

PONTIAC — BUICK — G.M.C.

Kelvinator en Servel Refrigerators

Maytag en Thor Wasmachines

Olie- en Gaskachels en verwarmings-installaties

Philips T.V. en Radio's

NIEUW OF TWEEDEHANDS

MAPLE CITY REFRIGERATION LTD.

150 Thames St., Chatham, Tel. 220—W

VANN'S

Alle soorten
Meubels, Bedden,
Kachels,
Wasmachines,
Refrigerators
NIEUW en GEBRUIKT
Gemakkelijke voorwaarden
43 King St. W. — Telefoon 82
Chatham, Ontario

GILBERT'S
Maple City Gas & Oil
Onze Gasoline is
Goedkoper ! ! !
ETHYL 39 * STANDARD 37
Chatham - London
Dus koopt bij ons.
Een prijs voor allen.
Tractor Tires 50% Prijsverlaging

U WENST EEN MOOIE FOTO?
Breng een bezoek aan ons atelier
bezichtig ons werk
Baby-foto's
Trouwgroepen
Pasfoto's
Portretten, enz. enz.
DOLAMORE STUDIO
219 Queen St. Phone 2739
CHATHAM, ONT.

SIMPSON'S
VOOR AL UW
HARDWARE
Bespaar geld; koop Uw brandstof vroegtijdig
BESTEL NU
SIMPSON'S HARDWARE AND FUELS
Twee winkels
Centre St. Telef. 1083
Emma St. at St. Clair Telef. 1340
CHATHAM

Koopt Uw voorjaarsschoenen bij
HODGES SHOESTORE
waar U schoenen kunt kopen voor de gehele familie.
Wij hebben een Hollandse winkelbediende
HODGES SHOESTORE
93 King St. W. Telef. 2901
Chatham, Ontario

MRS WITT

VOOR DE VROUWEN

EEN INDIAANS MEISJE ZEGT „DANK U"

Dit stukje is vrij vertaald uit **The Banner** van de Children's Page. Het is geschreven door Sadie Van Dyken.

Betty is een Indiaans meisje. Ze staat klaar om met de Indiaanse zuster van het hospitaal naar de kerk te gaan. Ze is nooit eerder naar de kerk geweest.

„Bernice, je moet Betty eens goed vertellen hoe ze zich moet gedragen in de kerk, is 't niet? Zeg dat ze goed stil moet zitten, en niet praten, zoals ze hier in het hospitaal doet". Zo vermaant de hoofdzuster Bernice, nu dat ze klaar staat om met Betty weg te gaan. Bernice zegt het haar in de Navajo taal. Betty luistert ongeduldig, knikt haar hoofdje, en trippelt goedsmoeds mee.

Wie is Betty? Ik wou dat u haar kon zien—met haar heldere zwarte oogjes en brede vriendelijke lach. U zou haar terstond liefhebben, evenals wij hier in het hospitaal haar liefhebben.

Haar naam is Betty Tom en ze komt van een plaats op het Zendingsveld dat Pinedale heet. Ze is 3½ maand geleden naar het hospitaal gebracht. Ze was zo ziek dat de dokters niet dachten dat ze leven zou. Ze woog slechts 28 pond, en dat is niet veel voor een kind van 6 jaar. Er werd veel gebeden tot God voor Betty, en God heeft de gebeden verhoord. Door 's Heeren zegen werd ze langzaam beter, en begon ze weer te eten en te groeien. Nu weegt ze 45 pond en is genezen.

Ze staat 's morgens al bij de deur van haar kamer als de dokter langs komt en zegt in het Engels, "Hello, Dr. Bos", en dan zingt ze in de Navajo taal, "Jesus Loves Me". Nu is het goed haar te horen zingen van Jezus en Zijn liefde. De Navajo zusters vertellen haar de betekenis van de woorden, maar het is haar zo vreemd. Ze bidt voor en na het eten, maar ze weet niet tot Wien ze bidt.

Betty staat of zit gewoonlijk in de deur van haar kamer, waar ze ieder vriendelijk toeroept: "Ya-et-eeh", (Hello in Navajo). Als je even blijft staan begint ze een lang verhaal in haar taal en op haar manier te vertellen. Soms doet men alsof men het verstaat, en dat vindt ze zo prettig. Haar ogen schitteren en ze maakt allerlei gebaren met haar handjes. Iedereen houdt van Betty.

Maar nu heeft Betty een droevig verhaal te vertellen. 't Is over haar vader. Betty was gezond genoeg om naar huis te gaan, en we vertelden haar vader en moeder dat ze haar ophalen mochten. Betty was geheel klaar om mee te gaan. Maar Betty's vader voelde zich niet goed en moest de dokter eerst zien. Toen kwam de dokter tot de ontdekking dat hij tuberculose had! Nu kon Bety niet mee naar huis, dat was te gewaagd. Dan zou ze spoedig weer ziek worden. Nu blijft Betty in het hospitaal totdat de vader in een sanatorium opgenomen kan worden.

Zo kwam het dat Betty die Zondagmorgen met de zuster en de meisjes van de kostschool voor het eerst naar de kerk ging. En nu vraag je—is Betty zoet geweest? Zeker is ze dat—er was zoveel te zien, zoveel mensen en kinderen, en de man sprak zo mooi! En toen ze zongen, zong Betty ook mee.

We zijn dankbaar dat Betty's lichaam weer gezond is, en we bidden dat ze ook Jezus mag leren kennen als haar Zaligmaker.

Als Betty kon zou ze allen die haar helpen, vooral de kinderen die geld naar „The Indian Cousins" sturen, 'n hartelijk „Dank je" toeroepen.

KRING BRANTFORD

Donderdag 1 April hield de vrouwenvereniging te Brantford een meeting, met de verenigingen van omliggende plaatsen, het doel van deze meeting was, om een kring te vormen.

De meeting werd gehouden in de zaal van de Chr. Ref. Church te Brantford.

Na het zingen van Ps. 138:1 opende de presidente de vergadering met gebed en heette allen hartelijk welkom.

Nu kreeg Mrs. Duiker gelegenheid haar inleiding te lezen, die handelde over Handelingen 10, waarop een goede bespreking volgde. Daarna hadden we pauze, en werd er koffie gedronken en zongen we No. 451 uit de Psalter Hymnal.

Mrs. De Vries uit Jarvis hield een vrije bijdrage getiteld „Petrus Verloochening".

Nu was het belangrijkste punt van de avond aan de orde van behandeling nl. het het vormen van een kring en het kiezen van een kring bestuur, besloten werd dat uit iedere vereniging een uit het bestuur gekozen zou worden voor kringbestuur, en werd het bestuur gekozen.

En zodoende werd er een kring opgericht bestaande uit:
Jarvis, Woodstock, Kitchener, Mount Hamilton 1 en 2 en Brantford.

Gode dankbaar voor deze geslaagde avond zongen we nog, „'k Wil u o God mijn dank betalen", en werd de vergadering met dankgebed gesloten.

Mrs. Lammerts, Sec.
Mrs. Fennema, Alg. Adj.

TRENTON LEAGUE OF LADIES AIDS

Het was een heerlijke, onvergetelijke dag, die 5de Mei, 1954, toen we vergaderden te Trenton als vrouwen van Eastern Ontario. Er waren er niet minder dan 150 en we hebben veel genoten en geleerd.

Nu zijn we van plan in October weer te vergaderen, en dat zal dan een Zendingsvergadering zijn. Het is ons mogelijk een of meer van onze Zendelingen bij die gelegenheid te horen. Het zou goed zijn indien andere Leagues (of Kringen) ook gebruik maakten van hun diensten. We verzoeken dus de besturen van deze organisaties hier over te spreken, en indien men hier belang in stelt, zich in verbinding te stellen met Mrs. Spitters, 135 Chatham St., Belleville, Ont. Mrs. Spitters is onze nieuwe secretaresse, doordat Mrs. J. Brouwer verhuisde naar Toronto. Als we van jullie horen, kunnen we samen een rooster opstellen. Zo spoedig mogelijk s.v.p.

Uw paspoort foto in twee dagen klaar bij TROTTERS PHOTOGRAPHY,
220 Wellington St. W. — Tel. 3230
Chatham, Ontario
Ook verkleinen wij geboortebewijzen en naturalisatiepapieren ter grootte van uw zakboekje.

Voor de Vrouwen (vervolg)

MATEN EN GEWICHTEN VOOR DE CANADESE EMIGRANTENVROUW

De Nederlandse huisvrouw, die emigreert naar Canada, krijgt hier te maken met Engelse maten en gewichten, die enigszins afwijken van de Nederlandse. Bij een eerste blik op een kookboek aldaar valt op dat men bij de recepten geen gebruik maakt van gewichten, maar uitsluitend van maten, en wel van koppen (cups) en lepels (eetlepels en theelepels). Deze maten zijn dzelfde overal in Canada en de U.S.A., behalve dat het Canadese "quart" vijf "cups" bevat en het Amerikaanse vier "cups". Gestandariseerde maatkoppen en een stel lepeltjes aan een ring verbonden zijn in elk dorp voor weinig geld te krijgen. Hiermee is men er zeker van, bij elk recept de vereiste hoeveelheden te gebruiken.

In hoeverre verschillen nu de maten van uw nieuwe vaderland van de Hollandse?

Ter vergelijking en tot hulp voor de nieuwelingen onder de huisvrouwen volgt hier een lijstje.

Maten

1 cup—2½ dl of 1½ kopje—¼ liter
1 pint—2½ cups—⅝ liter
1 quart—5 cups—1¼ liter
1 tablespoon—1 grote eetlepel
1 teaspoon—1 theelepel
1 tablespoon—3 teaspoons.

Gewichten

1 pound—450 gr—1 Eng. pond
1 ounce—28 gr—1 Eng. ons.
1 pound—16 ounces.

Op verpakkingen e.d. wordt pound weergegeven door lb en ounce door oz., (afkortingen van de latijnse vormen).

Enige Canadese lengte- en oppervlakte maten.

Inplaats van het metrieke stelsel wordt hierbij het Engelse systeem gevolgd:

1 mile—1½ kilometer
1 yard— ongeveer 90 cm. (yd)
1 foot—ongeveer 30 cm. (ft.)
1 inch—ongeveer 2½ cm. (in.)
1 acre—ongeveer 0.4 ha.

CHATHAM

Kring Chatham vergaderde Dinsdag 20 April 1954 des avonds in de basement van de Chr. Ref. Church te Chatham. Er waren veel leden opgekomen om deze vergadering bij te wonen, en er heerste dan ook een heel gezellige meetingstemming.

Ook de presidente van het Hoofdbestuur Mrs. Vander Veen van St. Thomas was aanwezig en hield voor de pauze een inleiding over: „Teleurgestelde verwachting; TOCH verwachting". Een onderwerp waar we allen weer heel veel van konden leren en waar we weer veel over na kunnen denken. Een kringbestuur was al gekozen, doch nu ging men stemmen over de functies. Het is nu als volgt: Mrs. Knapper van Essex, pres.; Mrs. Vander Dool van Wallaceburg, vice-pres.; Mrs. Boers van Leamington, sec.; Mrs. Vroom van Dresden, penningm.; Mrs. Vander Werf van Chatham, alg. adj.; en Mrs. Hopman van Blenheim.

Na de pauze werd er gestemd voor twee Hoofdbestuursleden. Hiervoor werd gekozen Mrs. Bouwma van Essex en Mrs. Koop van Chatham. Het ligt in de bedoeling dat binnenkort het hoofdbestuur met het kringbestuur zal vergaderen en kunnen er verdere plannen gemaakt worden. We hebben een mooie avond gehad met elkaar en we zijn dankbaar jegens God, dat Hij ons ook hier dit alles weer geven wil, want al moeten we vaak veel familiebanden missen, toch vinden we hier weer veel geloofsbanden terug, die ook heel sterk kunnen zijn. Moge God ons werk zegenen en laten wij dan als Christenvrouwen hier in Canada gezamelijk optrekken in de strijd voor het Koninkrijk van Jezus Christus, onze Koning.

Namens het Kringbestuur,
MRS. L. BOERS, Sec.

FORT WILLIAM

Jaarvergadering Vrouwenvereniging „De Samenbinding" te Fort William, gehouden op 5 Mei 1954.

Daar er tot nu toe nog niets van onze vrouwenvereniging in Calvinist-Contact heeft gestaan, zou ik hierover graag eens iets willen schrijven en wel over onze eerste jaarvergadering, die volgens mij bijzonder goed is geslaagd. Vorig jaar April werd onze vereniging opgericht, waarbij zich 22 personen als lid opgaven. Het aantal is inmiddels uitgebreid tot 53. Het plan was aanvankelijk de jaarvergadering in April te houden, doch door allerlei omstandigheden moest deze tot Mei worden uitgesteld en zo werd deze dan op 5 Mei feestelijk herdacht. Hoewel het weer niet bijzonder mooi was, het landschap was bedekt met een dikke laag sneeuw, waardoor het meer Januari dan Mei geleek, was de opkomst goed. Begonnen werd met het zingen van Ps. 68 de verzen 10 en 17. Na de gebruikelijke opening werd het woord gevoerd door de presidente, Mrs. Kuizenga.

In haar openingswoord heette zij ons allen hartelijk welkom. Verder merkte zij o.a. op dat wij vrouwen ondanks onze onderlinge verschillen, afkomst uit verschillende provincies in Nederland enz., ons een mogen gevoelen in Jezus Christus en als zodanig samen kunnen werken in dit grote land in dienst van Gods Koninkrijk.

Na dit openingswoord werden er allerlei zakelijke dingen afgehandeld afgewisseld door bijdragen van verschillende leden.

Mrs. T. Medendorp had een mooie inleiding, getiteld „Mozes", waarop, met het oog op de tijd, slechts een korte bespreking volgde. Dit was eigenlijk jammer want er was veel werk aan besteed en er viel nog heel wat over te bespreken. Mrs. A. Noppers bleek dichtersbloed in de aderen te hebben en kwam met een prachtige bijdrage betreffende onze vereniging, waarbij ze ons allen deed lachen. Daar alle leden toen nog niet aanwezig waren en het dus niet konden horen werd dit op verzoek van de presidente na de pauze herhaald. We hopen in de toekomst meer van haar te horen.

Door de dames J. Visser, S. Terpstra, B. Bolt en D. Tempelman werden enige liederen ten gehore gebracht en Mrs. Visser zong nog „Scheepken onder Jezus hoede" in de Friese taal. Velen zullen de woorden niet hebben kunnen verstaan, maar we genoten allen van de mooie zang.

Hierna werden door Mrs. Terpstra twee liederen op de viool gespeeld en wel, „Ave Verum" van Mozart en „Largo" van Handel. Hoe prachtig klonk dit en ik had er wel een hele avond naar kunnen luisteren.

Na dit gedeelte was de pauze aangebroken en gingen we verhuizen naar de basement. Het eerste gedeelte werd nl. in de krk gehouden, omdat we daar een orgel hebben en beneden nog niet. Hier was alles gezellig gemaakt. Op de tafels prijkten vazen met bloemen, zodat het een feestelijke aanblik was. Onder het genot van een kopje koffie met allerlei versnaperingen, werd het programma verder afgewerkt. Er werd een stemming gehouden voor twee nieuwe bestuursleden. Daar dit nogal wat tijd in beslag nam en het al laat werd, werd deze stemming tot de volgende vergadering uitgesteld.

Mrs. Vander Wees had verrassingen voor elk wat wils. Ieder ging na afloop met een kleinigheidje naar huis. Mrs. Bolt kwam met Bijbelse vragen, waarop binnen 10 tellen een antwoord moest worden gegeven en waarbij velen van ons aan de tand werden gevoeld. Die het antwoord niet wist moest 5c boete betalen en dit ging ten bate van het verjaardagpotje, waaruit allerlei giften aan zieken, jonge moeders enz. worden betaald. Het potje werd goed aangevuld, want beschamend was het aantal goede antwoorden. Tijd tot nadenken werd ons echter bijna niet gegeven, want Mrs. Bolt telde in een zodanig tempo, dat door haar soms enkele tellen werden vergeten en zij dus gauw aan tien toe was.

Hierna kwamen we aan het einde van ons programma en werd er gelegenheid gegeven voor de rondvraag, waarvan weinig gebruik werd gemaakt.

Na het zingen van „'k Wil U o God mijn dank betalen", gingen we allen naar huis en zo was deze eerste jaarvergadering weer voorbij.

Een nieuw jaar gaan we weer beginnen een jaar, waarin wij allen weer ons best zullen doen om samen te werken in de dienst van God.

MRS. H. HEERMA JR.

LEAGUE LADIES AIDS SOUTH-WEST ONTARIO

Het hoofdbestuur van deze League vergaderde op 8 Mei te Strathroy.

De leiding berustte bij de presidente Mrs. G. Vander Veen.

Verschillende werkzaamheden werden verricht. Plannen gemaakt voor een te houden vergadering. Datum hiervan zal nader worden bekendgemaakt. Eveneens de namen der sprekers en de plaats waar de vergadering zal worden gehouden.

Adressen van het hoofdbestuur zijn:
Mrs. G. Vander Veen, R.R. 7, St. Thomas, pres. Mrs. Rev. H. Numan, Wyoming, vice pres. Mrs. Rev. G. Hoytema, Joseph St., Clinton, Penningm., Mrs. E. Hiemstra, R.R. 1, Corunna, Alg. adj., Mrs. Rev. W. Hekman, 207 Sunset Dr., St. Thomas, Mrs. Rev. G. Bouma, Box 840, Essex.
Mrs. G. Koop, 124 St. Clair St., Chtaham, Sec.

Het contact belegd door de vrouwen vereniging Kingston heeft goede vordering gemaakt in S.W. Ont.

Moge het alles zijn tot Gods eer en tot uitbreiding van Zijn Koninkrijk.

SECRETARESSE

Holland Construction Co.

Broeikassen en Broeiramen
Moderne Woningbouw
Op- en Verbouw van gebruikte kassen
Tevens alle voorkomende reparaties

Vrij advies en prijsopgave

GRIMSBY — R. R. 1
Telefoon 438-J11

UIT VOORRAAD LEVERBAAR BETALING IN DOLLARS OF GULDENS

CAMBRIDGE WALSEN
Helpen de gewassen door de zomerdroogte, geen beschadiging aan gewas, zelfs voor bieten.

ONKRUIDEGGEN
De ideale eg voor het schoonhouden van corn, soybeans, granen en aardappelen. Zeer veel gevraagd.

TRACTOR EGGEN
Voor een diep zaadbed.

TOOLBAR CULTIVATORS
Onmisbaar voor de rijen cultuur.

KUNSTMESTSTROOIERS
U regelt de hoeveelheid per acre, werkt perfect, ongeacht weersomstandigheden. Van binnen ge-emailleerd, gemakkelijk schoon te houden.

HARKKEERDERS
Maken uitstekend werk· Canadezen vol lof.

LUCHTBANDEN WAGENS
Oer sterk, zeer korte draai, remmen.

WEIDE EGGEN
Voor gelijkmatige verdeling van mesthopen in de pasture.

SCHOFFELS — HAKKEN — MESTGREPEN — AARDAPPELGREPEN — BIETENGREPEN

Voor inlichtingen:
F. F. LEUPEN, 18 HOSPITAL ST., GUELPH, ONTARIO

C. VAN RIJN, R.R· 1, GRIMSBY, ONTARIO
Telefoon Grimsby 992-W.

Wij leveren verder:
Mestverspreiders — Ploegen — Wiedgarnituren
Zaaimachines — Aardappelpootmachines
Rooimachines voor bieten en aardappelen
Sorteermachines

ONDERDELEN IN VOORRAAD
NEDERLANDSE VERENIGING VAN FABRIKANTEN VAN LANDBOUWWERKTUIGEN EN MACHINES

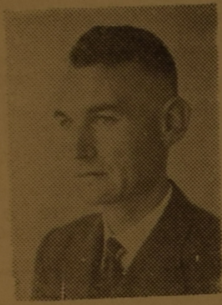

LANDBOUWRUBRIEK

Wolken

door

IR. J. W. BAKKER

1. Dat het boerenbedrijf een zaak is en dus ook als zaak geleid moet worden schijnt nog niet tot iedereen doorgedrongen te zijn. Het is nu eenmaal zo dat er een zorgvuldig beleid nodig is om een bedrijf te laten draaien. En om een landbouwbedrijf of tuinbouwbedrijf te laten draaien is een van de moeilijkste opgaven in zakelijk opzicht. Papier en potlood komen er aan te pas om een juist plan te maken. Nu de laatste tijd de prijzen van de producten hier en daar neiging hebben om te zakken wordt het vanzelf moeilijker om de eindjes flink over elkaar te laten slaan. Bij het plannen maken hoort een vervooruitziend inzicht. Men moet jaren vooruit werken. Bijvoorbeeld hoe men de vruchtwisseling wil verzorgen, hoe men de veestapel wil opbouwen, hoe men z'n machinepark wil opbouwen en vernieuwen, enz.

Het maakt mij vaak bezorgd, dat van onze immigranten er een aanzienlijk deel is dat er maar een beetje op los boert en op hun intuitie vertrouwt. Dat moet spoedig veranderen. Er moet een vaste lijn in komen en het farmen moet echt als „business" worden opgevat. Maak uw plannen en zet ze op papier. Bouwplan, bemestingsplan, financieringsplan, enz. Houdt uw boeken zorgvuldig bij.

Als ge economische wolken ziet, zorg dan dat uw bedrijf op een gezonde zakelijke basis gevoerd wordt.

2. Het heeft op enkele plaatsen nogal veel geregend zodat er van het voorjaarswerk weinig kwam. Deze wolken brengen regen en maken dus de noodzaak nog eens extra duidelijk dat de waterafvoer goed in orde moet zijn. Dit geldt dan in de eerste plaats voor iemand die wil kopen: zorg dat ge een farm krijgt met goede of zeer goede afwatering. Maar voor degene die nu eenmaal met de problemen zit is het bittere, bittere noodzaak om de schop weer ter hand te nemen en het water weg te werken.

Onlangs kwam ik op een bedrijf waar de eigenaar aan het draineren was en goed ook. De hoge plek was echter niet gedraineerd en was nu nat, terwijl de lage plekken reeds opdroogden. Dus: ook de hogere plekken draineren. Hij had ook nogal enkele veranderingen in het plan gemaakt, de ?? had hij recht getrokken, hetgeen naar mijn mening ook veel beter is.

Op een ander bedrijf was het nat. De man zat rustig te wachten tot het opdroogt Er is toch geen afvoer zei hij. De ligging was echter zodanig dat door een paar flinke sloten zeker 80 a 90% vlot het water kwijt kon. Toen ik hem er op wees dat hij dat kon doen kwam een stroom klachten over de slechte prijzen en lage opbrengsten, enz., enz., met als slotconclusie: „daar moet iets aan gedaan worden!" Zeker, maar punt 1 is, er moet iets aan uw boerderij gedaan worden.

3. Er is nog een wolk. Namelijk die welke uw naam en eer verduistert.

In mijn week als verkoper voor Massey-Harris-Ferguson kom ik alle dagen in contact met boeren van Nederlandse stam en met Canadese dealers. Een paar gevallen van minder prettige ervaringen hier:

a. Boer A. koopt machines bij een dealer en kan niet direct alles betalen. Er wordt dus een afspraak gemaakt over het afbetalen. Een maand nadat de eerste betaling had moeten gebeuren komt A. binnen. Smijt (letterlijk smijt!) het halve bedrag op tafel en zegt: wel ik zal half betalen en de rest over een half jaar als alles goed gaat en de andere betalingen zien we wel hoe het gaat. Geef mij maar gauw een kwitantie. Diezlfde man haalt bij de dealer een paar onderdelen voor z'n auto. Als hij ze er niet goed in kan krijgen wordt de dealer telefonisch gesommeerd om „direct" te komen want de man wil over een uur op reis voor familiebezoek. De monteur gaat en maakt alles in orde. Maar mensen A. weigert eerst om z'n rekening te betalen.

Dat behoorde onder gratis service volgens hem! Als hij gemaand wordt komt hij gauw en zegt van de $5.80 dat, och, zullen we 't maar op een accordje gooien voor $4.00? Deze broeder gaat trouw naar de kerk!

B. Boer B. bestelt een nieuwe tractor met inruilen van de oude. Een week voor de leverin~ begint hij te zeuren dat de trekker eigenlijk niet zwaar genoeg is en de zwaardere is hem te duur. Dan: ik kan de trekker nog niet gebruiken. De volgende week: het is niet meer nodig, want ik heb een andere veel goedkoper gekocht. Ja, maar ook veel lichter. Het waren dus smoesjes en deze mensen die ook vroom elke Zondag 2x ter kerk gaan, acht zijn eigen handtekening voor niets. Dit is MEINEED!

C. Boer C. is zeer actief. Werkt hard voor de kerk en voor de immigratie. Mist op geen vergadering

Maar de boerderij gaat matigjes en het komt mij voor dat de verdienende kinderen de zaak aan het draaien houden.

Oordeel van de Canadese toeschouwer: de vent gaat naar de kelder. Vrome praatjes, maar een vent van niks. Als hij nog een jaar z'n landtax niet betaalt zullen we zorgen dat het geval zonder pardon wordt verkocht.

Conclusie: Zorg dat geen wolken uw eer verduisteren. Het treft niet alleen u, maar ons allen als Christelijke Kerk en als Nederlandse immigranten.

ADRESWIJZIGING

Let er op dat mijn adres nu is

Ir. J. W. Bakker, R.R. 3, London, Ontario.

Politieke Onderwerpen

KLAAS VANDER SCHAAF

PARTIJ ORGANISATIE

De leider van een Canadese partij mag dan het karakter van de partij bepalen, een feit is dat hij mensen nodig heeft die zijn beleid willen verdedigen, nader uitwerken, en in praktijk brengen. Deze medewerkers vormen de organisatie van de partij. Ze zijn ondergebracht in een netwerk van verenigingen dat het gehele land bestrijkt. De organisatie brengt de boodschap van de partij onder de aandacht van de kiezers, en ze tracht hun stem te winnen. Nationale figuren hebben steeds het belang van een krachtige organisatie ingezien. Zo is bv. Dr. A. Kuyper de eerste geweest in Nederland die een sterk aaneengesloten groep (de Anti-Revolutionaire Partij) vormde. De gelijkgezinden werden in kiesverenigingen ondergebracht, en deze weer in hogere organen, terwijl het Centraal Comite met de landelijke leiding werd belast. De taak van de organisatie was o.m., het bewerken van de publieke opinie, en het oefenen van invloed op de verkiezingen. De sleutel voor een goede organisatie is te vinden in Exodus 18 vers 21-22, . . . „doch het geschiede dat zij alle grote zaken aan u brengen, maar dat zij alle kleine zaken richten; verlicht alzo uzelven, en laat hen met u dragen."

De Canadese partijen zijn nog niet in staat geweest een sterke organisatie te vormen. De **Co-operative Commonwealth Federation** (C.C.F.) is het verst gevorderd. De partij bestaat uit vakverenigingen en individuele leden. De Liberalen hebben een sterkere organisatie dan de Conservatieven. In 1932 werd de **National Liberal Federation** opgericht, en de taak van dit orgaan was de propaganda te leiden en toezicht te houden op de plaatselijke afdelingen. De Conservatieven probeerden in 1943 de **Dominion Conservative Association** nieuw leven in te blazen. Het hoogste orgaan in de partij blijft echter de leider: de plaatselijke verenigingen ontvangen inspiratie van hem, niet van de nationale organen.

Een bekwame leider ontvangt zeer weinig tegenwerking van de organisatie. Hier is een belangrijk verschil met de Amerikaanse partij organisatie. Eenheid is in de Amerikaanse partijen soms ver te zoeken. Een voorbeeld is de strijd om de macht over de Republikeinse organisatie tussen McCarthy en de Eisenhower administratie. Het publiek moet de indruk krijgen dat het gaat om de vraag of men al dan niet een grondige opruiming onder de Amerikaanse communisten en „fellow-travellers" zal houden. De leiderschap van F. D. Roosevelt werd tijdens de depressiejaren betwist door Senator Long., alias "the Kingfish", met zijn slagwoord, "every man a king". Deze onverkwikkelijke geschillen komen in Canada weinig voor. Een voorbeeld is de poging van Mr. Hepburn, de Liberale leider in Ontario, om Mr. King als nationale leider op te volgen in 1940. De oorzaak moeten we hier zoeken in het feit dat de Canadese provincies (en de Amerikaanse Staten) een veel grotere zelfstandigheid hebben dan de Nederlandse provincies. De provinciale organisaties van de partijen krijgen daardoor ook een grotere zelfstandigheid dan hun zuster organisaties in Nederland. We komen hierop later terug in een ander verband.

De zwakke organisatie van de Canadese partijen geeft nationale minderheden een kans om een onevenredige grote invloed in de partij te krijgen. Het klassieke voorbeeld leveren de Ierse en Poolse immigranten en hun nakomelingen. Ierland en Polen hebben steeds last met hun grote buren, en deze ongewenste inmenging kweekte een buitengewone belangstelling voor het politieke gebeuren. Deze belangstelling werkt ook in het nieuwe vaderland met onverminderde kracht.

DE PLAATSELIJKE ORGANISATIES

De **Constituency Association** (kiesdistrict organisatie) van de Liberale en Conservatieve partij vervult de belangrijkste functie in landelijke verkiezingen. Het land is verdeeld in 260 **constituencies** (kiesdistricten) en in elk district wordt een candidaat voor **the House of Commons** (Tweede Kamer in Nederland) gekozen. Het is de taak van de Constituency Association om de verkiezing van de candidaat der partij te bevorderen, en het is dan ook alleen tijdens de verkiezingen (eens in vier of vijf jaar voor het House) dat de constituency associations van zich laten spreken. De leiding van de partijen zou graag willen dat deze associations hun werkzaamheden ruimer gingen zien. Men verwacht dat de associations organen gaan vestigen in elke gemeente (ward, parish, township, village, town), en ook in elk stembureau. De boodschap van de partij moet het gehele jaar door gebracht worden. Dit is een ideaal; de werkelijkheid is vaak heel anders.

Het land is verdeeld in 31.983 stembureaux volgens gegevens gebaseerd op een telling gehouden in 1940. Elk stembureau

---

FEUILLETON

Tussen TWEE Machten

DOOR S. HARRISON

21)

„Dat wel, vader. Maar daar wil ik toch niet heen?"

„Och jongen, het begint altijd met een „onschuldige" film. Maar eenmaal gewend aan bioscoopbezoek, wil je ook een film, waar wat meer sensatie in zit. Een mens verlangt maar steeds sterkere prikkels. Jij wilt zo graag een Shirley Temple-film zien, zijn er geen jongens bij je in de klas, die daar niets aan vinden, die heel ander films zoeken?"

„Ja, vader. Max Grandley zei laatst: Shirley Temple, wat is daar nu aan? Goed voor kleine kinderen en oude juffrouwen. Geef mij maar iets meer spannends."

„Zo merk je toch zelf wel, dat een mens steeds sterkere sensatie begeert. En nu moet men vooral bij kinderen oppassen, dat aan sensatie-lust niet wordt toegegeven. De bioscoop brengt ze in een schijn-wereld, die ze mooi vinden. Straks staan ze tegenover het werkelijke leven geheel vervreemd. Vele jongens uit eenvoudige gezinnen, voelen zich bij hun ouders niet meer thuis. Het huis wordt een slaapplaats, geen thuis meer; het werk wordt middel om geld te verdienen, geen levensvervulling; en vermaak wordt levensdoel.

Het leven van Gods kinderen moet anders gericht zijn. We moeten plezier vinden in ons werk. Thuis moet het gezellig wezen. Vermaak buitenshuis een hoge uitzondering. Zo, dat we het voor een keertje prettig vinden, maar we toch blij zijn, dat we een thuis hebben.

Zou jij willen, James, dat vader en moeder iedere avond uit gingen en jelui aan je eigen pleziertjes overlieten?"

„U bent bijna nooit een avond thuis."

„Dat komt door vaders werk, jongen. Vader moet 's avonds catechisatie houden, bezoeken afleggen, naar allerlei vergaderingen. Je weet dat wel. Daar is hij dominee voor. Toch proberen we het thuis zo gezellig mogelijk voor jelui te maken. Zo dikwijls als ik een paar uur voor jelui vrij maken kan, doe ik het. Zou je graag willen ruilen met de jongens, die altijd uit mogen en dan wat ze willen?"

„Neen pa. Laatst vertelde Charley Simpson, dat zijn vader en moeder iedere avond uit gingen. Niet eens samen. Hij mocht ook uitgaan zo veel hij wou. Hij had twee dollar zakgeld. Maar hij zei: „Ik wou dat ik tien cent zakgeld had en nooit meer uitging, als vader en moeder maar thuis bleven."

„Ik vond dat vreemd. Ik zei: „Ik wou, dat ik wat meer uit mocht." Maar hij antwoordde: „Och joggie, je begrijpt niet, hoe dat verveelt."

„Zie je wel, James. Je vindt het misschien wel eens verdrietig, dat je allerlei niet moogt, wat wij niet goed voor je achten. Maar je hebt een thuis. Dat is meer waard dan alle uitgaan. Door veel uitgaan gaat het thuis verloren.

Want je begrijpt toch wel, als je jong aan uitgaan gewend bent, je het later niet opgeven wilt? Dan blijf je uitgaan, ook al heb je vrouw en kinderen.

Geloof maar, vader en moeder zoeken het beste voor je."

„Ja vader". James zei het berustend, maar niet overtuigd. Hij wou zijn ouders niet graag anders hebben. Hij wist genoeg van verwoeste gezinnen, al was hij pas dertien jaar. Hij begreep wel, dat veel van die verwoesting, zijn oorzaak vond in de begeerte naar genot. Maar als de jongens praatten over de bioscoop, vond hij het altijd vervelend zich stil te moeten houden. Eens begon hij over een film, die in het verenigings-lokaal vertoond was, maar toen wisten ze dadelijk: „Dat was niets. Dan moest hij eens in het Asta-theater gaan zien. Dat waren eens films." Hij had toen maar gezwegen. Nu mocht hij niet eens naar Shirley Temple zien. Hij vond het toch jammer. Vader zou wel gelijk hebben. Maar hij wou, dat het anders was.

Ds MacLure vertelde 's avonds aan zijn vrouw, dat hij met James gepraat had.

„Je moet die jongen niet zo bepreken", gaf ze ten antwoord. „Zeg kortweg „Neen" of laat hem eens een keer gaan. Maar jongens houden niet van dat geredeneer."

„Ik wil proberen James te overtuigen."

„Dat lukt je toch niet. De tijd is nu eenmaal anders."

„Is dominee thuis?"

„Ja, mijnheer. Komt u maar binnen."

De „hulp in de huishouding" kende Mr. Graham wel, de organist van de United Presbyterian Church. Ze diende Mr. Graham bij dominee aan en kwam spoedig weer terug: „Komt u maar verder, mijnheer. Dominee is in de studeerkamer."

„Zo Mr. Graham, komt u mij eens opzoeken?"

bestaat uit ongeveer 300 kiezers. Nieuwe leden van de partij beginnen hun werkzaamheid gewoonlijk in een van de ruim 30.000 stembureaux.

Ze worden benoemd door de constituency association, of gekozen door het comite van de partij in het stembureau. Dit comite wordt **Poll Committee** genoemd. De voorzitter van het comite noemt men gewoonlijk **Poll Captain.** Hij wordt bijgestaan door een vice-presidente, en door een jong persoon die als secretaris (secretaresse) fungeert. Zo stelt zich de partij de organisatie van de Poll voor.

En nu de practijk. In vele gevallen heeft de partij geen vertegenwoordiging in de Poll. Is er wel vertegenwoordiging, dan is dit veelal alleen de Captain, benoemd door de Constituency Organization. De Captain is een manusje van alles. Bij voorkeur is het iemand uit een groot gezin die zelf ook een groot gezin heeft. Familieleden brengen extra stemmen in! De Captain helpt immigranten om burgers te worden en hij is lid van verschillende verenigingen in zijn omgeving: kortom, de buurt moet hem kennen. Een bekwame Captain wordt lid van de gemeentelijke vereniging, lid van de kiesdistrict vereniging, en de weg naar de provinciale en nationale politiek ligt voor hem open. Jonge mensen kunnen lid worden van een van de jeugdverenigingen, en vrouwen kunnen lid worden van een der vrouwenorganisaties. De jeugd- en vrouwen verenigingen leggen zich meer toe op studie van actuele vragen.

De Canadese partijen missen de overzichtelijke organisatie van de Nederlandse partijen. Dit artikel is daarom ook weinig overzichtelijk geweest. Laten we nog eens de verschillende partij- organen opsommen: De basis wordt gelegd door de Poll Captains die in dagelijks contact staan met de kiezers van de Poll. De Poll Captains zijn ondergebracht in de gemeentelijke verenigingen en/of in de kiesdistrict organisaties. De kiesdistrict organisaties hebben contact met het provinciale hoofdkantoor en met het nationale kantoor. Het nationale kantoor is verantwoording schuldig aan de leider.

POP IN NEDERLANDSE KLEDIJ VOOR 25000STE EMIGRANTE

Terwijl uit de luidsprekers het Wilhelmus klonk, stond zij boven op een stoel, de nieuwe pop stijf in haar armen geklemd. Zij begreep niets van al die fotografen met hun flitslicht, al die grote mensen, die haar in het restaurant op Schiphol kwamen storen in haar ijsje om haar te feliciteren.

Maar de zesjarige Juana Geuer vergat haar ijsje en haar glas limonade, toen zij de pop in Nederlandse klederdracht zag, die de heer J. P. G. Schmitz, hoofd van de afdeling emigrantenvluchten van de KLM, haar aanbood, omdat zij de 25000ste emigrante was, die sinds het najaar van 1950 per KLM naar een nieuw vaderland vertrok.

Haar vader, de 37-jarige heer Geuer en haar moeder waren al evenzeer verrast. Alleen haar broertjes Frits (2 jaar) en Jose (5 jaar) vonden het ijsje belangrijker en lepelden rustig verder, terwijl Juana haar pop bewonderde.

Haar vader vertelde, dat hij naar Ottawa ging met zijn gezin als een van de 69 emigranten die met de DC-6 „Jan van Riebeeck" naar Canada vertrokken en onbewust het trotse cijfer van 25.000 vliegende emigranten vol maakten. Juana en haar broertje Jose dankten hun buitenlandse voornamen aan het 14-jarig verblijf van de heer Geuer in Bolivia, uit welk land hij vorig jaar naar Bussum terugkeerde.

„Maar ik geloof, dat het ginds toch beter is, daarom gaan we maar weer. Ik begin als chauffeur, maar mijn beroep is eigenlijk machinetekenaar en daar zal ik in Ottawa wel gauw op overschakelen." zei de heer Geuer. Van de 25.000 emigranten vervoerde de KLM er alleen al naar Canada 13.000.

De heer Schmitz vertelde dat deze vlucht zo om en nabij de 425ste met Nederlandse emigranten was. Daarnaast heeft de KLM na de oorlog nog ruim 1500 buitenlandse emigranten vervoerd, van wie een aantal naar Europa.

EEUWFEEST THEOLOGISCHE HOGESCHOOL TE KAMPEN

Naar wij vernemen bestaat voor de viering van het eeuwfeest der Theologische Hogeschool der Gereformeerde Kerken zeer grote belangstelling uit het gehele land. Aanvankelijk werd verwacht dat naar schatting 3000 mensen de feestelijkheden zouden bijwonen. Bij de regelingscommissie zijn thans reeds meer dan 5000 aanmeldingen binnengekomen en er worden er nog vele verwacht.

BILLY GRAHAM TOCH NAAR NEDERLAND

Op 22 Juni in Amsterdam

De Amerikaanse evangelist Billy Graham zal toch naar Nederland komen. Het ligt in zijn bedoeling op 22 Juni in Amsterdam te spreken.

Mr. Graham vertoeft thans in Engeland en reeds eerder kondigde hij zijn bezoek aan Nederland aan. Ter voorbereiding van zijn spreekbeurt werd een ontvangst- en regelingscommissie opgericht. Graham zegde evenwel enige tijd geleden zijn Nederlandse reis af in verband met een overladen programma. Het comite werd toen ontbonden.

Thans heeft de Amerikaanse evangelist toch besloten naar Nederland te komen en op 22 Juni in Amsterdam een bijeenkomst te leiden.

„Ja, dominee. Het is betrekkelijk een moeilijke boodschap. Ik wil namelijk als organist van onze Kerk bedanken . . . ."

Dominee wachtte even. Het leek hem, alsof Mr. Graham nog meer wilde zeggen. Maar deze zweeg.

„Hoe komt dat zo Mr. Graham? U gaat toch niet verhuizen?"

Mr. Graham gaf muzieklessen in Granttown. Hij verdiende daarmee vrij behoorlijk zijn brood. Hij was een goed musicus. De Kerk had het met hem als organist getroffen. Hij leefde ook flink als lid van de gemeente mee. Mr. Graham was een kleinzoon van de oude Graham, de man van de vrijmaking der Kerk. Het leek wel, alsof de kleinzoon in de voetstappen van zijn grootvader wandelde.

„Dat is juist de moeilijkheid, dominee. Ik kan organist en koorleider worden van de Methodisten Kerk tegen een tractement van twee duizend dollar. Mijn lessen mag ik aanhouden. Misschien kan ik hierdoor nog betere lessen krijgen. U begrijpt, zo'n kans krijg ik niet iedere dag. Mijn kinderen worden groter. Hun opvoeding kost heel wat. Deze gelegenheid is te mooi, om af te slaan."

Ds MacLure schrok. Als organist van de United Presbyterian Church ontving hij een vergoeding van drie honderd dollar. Het scheelde veel. Maar overgaan naar de Methodisten Kerk betekende practisch zijn geloof verloochenen.

„Maar Mr. Graham, u meent toch niet, dat u organist bij de Methodisten worden wilt. De Methodisten in Granttown zijn Unitariers. Ze proberen volk te trekken door hun zangkoor, uitvoeringen van gewijde muziek, maar het Evangelie van Jezus Christus heeft bij hen practisch afgedaan. Zou u willen medewerken om de mensen te lokken, waar het Evangelie des kruises verloochend wordt? Dat kan ik me van u niet voorstellen. Ik heb u altijd voor een hartelijk meelevend lid van onze Kerk gehouden, een die zijn belijdenis beleefde, een echte zoon van de oude Graham. Zo iemand kan zich niet thuis voelen in de Methodisten Kerk. Die verkoopt zijn eerstgeboorterecht niet voor een schotel linzenmoes."

„Daar denk ik ook niet aan, dominee. Ik blijf in mijn hart een even goed Presbyteriaan als ik nu ben. Mijn belijdenis blijft dezelfde. Ik hoop zelfs in die kringen een gunstige invloed te kunnen uitoefenen. Het scheelt veel wat en hoe er gezongen wordt. Ik zal alleen liederen laten instuderen, die zuiver schriftuurlijk zijn. In het lied zal het zuivere Evangelie klinken, waar het in de prediking misschien achter gehouden wordt. Ik ben ook van plan de jongelui bij de instudering van die stukken op de rijke betekenis ervan te wijzen. Mijn eerstgeboorterecht verkopen, Christus verloochenen, dat doe ik nooit. Ik heb dan ook aan het kerkbestuur mijn ideeen uiteengezet. Ze laten me geheel vrij."

„Ik beschouw uw lidmaatschap van de United Presbyterian Church als uw eerstgeboorterecht. Immers onze Kerk poogt in prediking en bediening der sacramenten zich het dichtst aan Gods Woord te houden. En voor wat meer inkomen, wilt u onze Kerk verlaten en gaat u voegen bij een Kerk, die van de waarheid geheel is afgeweken. Het is feitelijk Christus verloochenen voor enkele honderden dollars. Want in de Methodisten-Kerk wordt Christus verloochend. En aan die Kerk wilt u uw gaven en krachten verkopen."

„U bent hard, dominee. Dat valt me van u tegen. Ik had van u een ruimer oordeel verwacht. Ik heb u mijn motieven bloot gelegd."

„Uw hoofdmotief is het meerdere salaris. Die andere zogenaamde motieven betekenen feitelijk niets dan een poging om goed te praten wat kwaad is."

„Maar mag ik om meer salaris niets doen? Als u een beroep krijgt naar een gemeente, waar u duizend dollar meer krijgt, gaat u toch ook? We hebben verschillende leden van onze Kerk die bij de spoorwegen zijn. Zij komen 's Zondags haast nooit in de Kerk. Die worden ongemoeid gelaten. Zij brengen de mensen Zondags naar de streken, waar ze ontspanning kunnen genieten. Vraag niet: wat voor ontspanning dikwijls. Dat schijnt wel goed te wezen. En u noemt het: eerstgeboorterecht verkopen, Christus verloochenen en zo meer. Dat noem ik meten met twee maten, anders niet."

„U stelt de kwestie verkeerd. Ik vind de positie van spoorwegambtenaar heus niet ideaal. Ik zal niemand aanbevelen dat te worden. Het is steeds schadelijk voor het geestelijk leven. Maar zij blijven lid van onze Kerk. Zij verzaken hun geestelijke belijdenis niet. U keert onze Kerk de rug toe en voegt u bij een Kerk, die de belijdenis van Jezus Christus als Zaligmaker van zondaren geheel en al verloochend heeft. Dat is het zondige van uw stap.

„Ik zie het zo niet in. Waar God me deze gelegenheid schenkt, meen ik die te moeten aangrijpen."

„Ik beschouw dat niet als een schone gelegenheid, die God u biedt, maar als een beproeving. God wil de oprechtheid van uw belijdenis beproeven. En als u toegeeft, is uw belijdenis niet-beproefd gebleken."

„Dus u acht me niet langer als een Christen?"

„Als u naar de Methodisten-Kerk overgaat, acht ik dat als een diep-zondige daad. Over uw staat oordeel ik niet. Maar waar ik u aan de mammon zie offeren, kan ik daar geen enkel goed woord over zeggen."

(Wordt vervolgd)

Onze Culturele taak

II

Deze omvat meer dan alleen het terrein van film en dans. Maar voor wij verder gaan, willen wij nog even teruggrijpen op het voorgaande.

In een der „Stone"-lezingen: „Calvinisme en Religie", bladzijde 65 en 66, heeft Dr. Kuyper zijn mening weergegeven over toneel en dans. Daar schrijft hij over toneel, dat het op zichzelf niet was te veroordelen, maar vaak aanleiding gaf tot karakterverlaging en zedelijke ontadeling. Ook de dans zelf veroordeelde hij niet, „maar", zeide hij, „de zonde, die er zich in uitgiet en waartoe hij verlokt".

Het is te begrijpen dat het Amerikaanse deel van onze Chr. Ref. Church tot nu toe niet is gekomen aan allerlei cultureel werk op christelijke basis. De opbouw der plaatselijke gemeenten zelf vroeg veel geld en aandacht. Slechts langzaam begint nu ook de arbeid voor het christelijk onderwijs op gang te komen. Wij begrijpen dat men niet alles tegelijk kan doen. We mogen blij zijn met het groeiende zendingswerk en met de gezegende „Back To God"-arbeid. De kleine, zwakke groep emigranten van 100 jaar geleden, heeft werkelijk reeds wonderen verricht. Daarvoor zijn wij dankbaar.

Toch moeten wij de vrees uitspreken, dat men aan de andere zijde der grens onze culturele roeping en taak niet in haar volle omvang overziet. Ook al ontbreken misschien de middelen om daaraan uitvoering te geven, GEZIEN moet deze in elk geval toch worden!

Maar wellicht ligt hier nu juist een bijzondere mogelijkheid tot een culturele bijdrage, voor onze Canadese gemeenten. Ook wij zullen uiteraard (met hulp uit de States).. vooreerst hoofdzakelijk de handen vol hebben met het bouwen van kerken en scholen. Maar het zou verstandig zijn om ook reeds onmiddellijk een klein begin te maken met enige andere christelijke actie. En dat zoveel mogelijk in samenwerking met andere kerken.

Dit wordt ook van ons verwacht. Dit wordt ook verwacht van onze geloofsgenoten, die naar Australie gingen. Wij lazen daarover in „Trouw" het volgende: „Want gij, 40.000 dapperen, zijt niet alleen gekomen om te halen, vooral om te brengen.

Blijft Nederlander in de ware zin van het woord. In 1951 werden er hier 77298 huwelijken gesloten en 7320 gingen er stuk door echtscheiding. Uw gezinsleven, uw godsvrucht, kunnen dit land alleen maar rijker maken. Bijna 100 liter bier per jaar en per hoofd drinkt Australie op in zijn stinkende pubs. Uw spaarzin, uw degelijkheid, kunnen een voorbeeld zijn. In de millioenen-stad Sydney, zijn er sloppen zoals nergens ter wereld. Een etterende armoe, bijna uitsluitend ontstaan uit drankzucht en goklust." Tot zover „Trouw".

(Wordt vervolgd)

U kunt er zeker van zijn
als het is een
WESTINGHOUSE
RADIO, TELEVISION, WASMACHINE, REFRIGERATOR, RANGE
Verkoper-Vertegenwoordiger
ARCHIE McINTYRE
Phone 2679
BLAKE HOPE
Phone 2423
W. L. SHILLINGTON & CO.
PHONE 402 — BLENHEIM, ONT.

C. BOLUS
MEAT MARKET
Voor kwaliteit Vleeswaren
en
Vriendelijke, Vlotte bediening
VOORTMAN'S HONING CAKE
EDAMMER KAAS
HOLLANDSE GEROOKTE HARING
Het aangewezen adres
BLENHEIM, ONT.
Telef. 370

Reeds tientallen Hollanders hebben bij ons een nieuwe of gebruikte auto gekocht.
Gaarne willen wij ook U van dienst zijn, zonder enige verplichting.
Altijd een ruime keuze in door ons volkomen nagekeken en gegarandeerde gebruikte auto's.
RIGBY MOTOR
SALES & SERVICE
BLENHEIM — ONTARIO
TELEFOON 432
Vertegenwoordiger:
COR DE GROOT
HALL ST. — BLENHEIM, ONT.
TELEFOON 3108

Voor al Uw
Drogisterij-benodigdheden
gaat U naar de vertrouwde
REXALL STORE
—*✱*—
CHRISTMAS DRUGGISTS
Blenheim, Ont., Telef. 512

NEEDHAM-FORD
Funeral Service
Oxygen Equipped
Ambulance Service
Telef. 2311 — Blenheim — Telef. 423

ZOMER SANDALEN
Voor Dames en Kinderen

Rood, Blauw, Beige, Groen, Zwart en in meer kleuren
Alle maten vanaf $1.98
HENDERSON
Shoe Store
BLENHEIM TEL. 3391

Het beste dagelijkse middel
ter opwekking en verkwikking
De Natuurzuivere

Importeurs:
PIETER MIEDEMA CIGAR COMPANY
121 Linwood St. — London, Ontario

REIZEN VERZEKERINGEN
WIJ verzorgen alle REIZEN naar en van alle delen der wereld, zowel per boot als per vliegtuig. WIJ behandelen alle soorten VERZEKERINGEN. Wilt u reizen of wenst u een verzekering, telefoneer, schrijf of bezoek: PIM VAN HAEFTEN
O. K. JOHNSON & CO. LIMITED
697 BAY ST. — Phone EM 6-9488 — TORONTO, ONT.

Herplaatsing wegens foutieve opname op pagina 12

FOR BOYS AND GIRLS

UNCLE RICHARD

Boys and Girls,

Before I tell you about the riddles of last C.-C. I want to have another chat with you. Some days ago I received a letter from somebody in The Netherlands who told me, that he had a lot of addresses of boys and girls which would like to have a pen-friend in Canada. He asked me if I knew names of boys and girls which would like to write to an unknown boy or girl in Holland. Immediately I thought of my nephews and nieces. Maybe there are some among them that would like to have a pen-friend in Holland, I thought. And therefore I ask you now, would you like to have one? Yes? O kay! Then you send me a letter and tell me:

a Your name and address.
b Your age. (up until 18 years)
c Whether you like to correspond with a boy or a girl.
d From which part of Holland you came.

After some time—but it will take several weeks before I can do that—I shall send you the address of a boy or girl in Holland who likes to write to you. Or maybe your new Dutch "friend" will write him (or her) self. But don't forget one thing: I only can answer you if you send me with your letter a self-addressed and stamped envelope.

And now about the riddles!
The answers to the riddles of the last number of C.-C. are:

I. Cleopas, Alpheus, Publius, Ephese, Romans, Nazareth, Agrippa, Uzziah, Matthew, The name of the city is Capernaum.

II. Methusalah, Obadiah, Rehoboam, Damascus, Eleazar, Cherith, Aholiab, Isaac. The first letters form the name Mordecai, the uncle of Esther.

III. Bathseba, Eliab, Zadok, Abjathar, Libanon, Ittai, Eleazor, Lachis. De voorste letters vormen de naam Bezaliel.

IV. Zefanja, Ezechiel, Daniel, Efraim, Korach, Immanuel, Ahasveros. De voorste letters vormen de naam Zedekia.

EVA Steringa. Nice that you wrote me something about yourself. I congratulate your school with the silver cup that you won.

ANNA Pool. Thanks for your letter. Glad that you joined our club. I know the teacher that you will have next year very well.

JO Hoftijzer. Welcome in our club, too. I can understand that your family was glad when your dad came back from Holland after such a long trip.

CHRISTINA van der Vecht. Fine that you join our club! You see three of your first answers were correct.

ANNIE Hoiting. The answers you sent me were right. How long are you in Canada, now, Annie? I should like to know that. Will you tell me next time?

RIKI Wiggers: It is not too hard to find the name of the son of Jezebel, Riki! For the son of Jezebel is also the son of Ahab. And I guess you could find the name of a son of Ahab, couldn't you? It was a pity that it rained so hard that your teacher decided not to go to the zoo. Maybe you can see it next time.

How many points has everybody got now? (Only the names of the boys and girls which have more points than in the last C.-C. and of our new friends).

Wietske Bijlsma 24; Riemie Boersma 6; Francis Dijkstra 6; John Eelkema 20; Willie van 't Foort 13; Cor de Groot 19; Annie de Haan 23; William de Haan 23; Dorothy de Haan 23; Bertha de Haan 23; Sipke de Haan 23; Alice de Haan 22; Tjeerd de Haan 15; Martha Hogeterp 19; Minnie Helder 10; Joke Helder 10; Annie Helder 10; Annie Hoiting 2; Jo Hoftijzer 4; Jenny Nijwening 24; Nellie Niezen 13; Gordon Pels 12; A. Pegels 7; Anna Pool 3; Eva Steringa 12; Ally Smit 11; Kees van Teeling 10; Gonda Uyterlinde 13; Tinie Vermeulen 20; Homme van der Vecht 3; Jeanette Vos 23; Betty de Vries 16; Tiny Verboom 6; Christina van der Vecht 3; Martha Jean Witt 24; Dick van de Wal 15; Henry Wildeboer 14; Jane Westerhuis 12; Winnie Wilms 7; Annie Wilms 6; Jack Zondag 7; Dorothy Zwart 2.

For this time our new riddles will be more questions than riddles and therefore will the Dutch questions be the same as the English ones.

I

In the Bible you can find the names of 30 birds (eagle, dove etc.) I don't think that you know them all. How many do you know? If you can send me 5—9 names, you will get one point. If you can find 10—14 names then I'll give you two points. For 15 or more names you will have three points. Next time (issue of July 1st) I will tell you who sent me the most names of all.

(In de Bijbel kun je de namen van 30 vogels vinden (arend, duif enz.) Je zult ze wel niet alle dertig kennen denk ik. Maar hoeveel ken je er? Als je me 5—9 namen zend, krijg je een punt. Voor 10—14 namen zal ik twee punten geven en voor 15 of meer drie punten. In het volgende nummer —1 Juli—zal ik vertellen, wie de meeste namen stuurde).

II

Try to fill in the blanks of the following:

The Lord Jesus was born at............ The angel said to Mary that the name of her son should be Jesus that means............... The angel called Him also Immanuel that means............... That Jesus should be born in............... was prophesied by the prophet .... This prophet said............... (find that in the Old Testament!) A cousin of Jesus was John the..............., the son of .... and............... John's father was a .... We can find the story of his birth in the gospel of............... chapter............... John preached by the river............... This river is............... of Jerusalem. After Jesus was baptized by John the Spirit led into the............... to be tempted of the............... There he fasted............... days and............... nights. In the second temptation the........ .... set Him on a............... of the............... and asked Jesus to............... himself............... But Jesus answered, Thou shalt not............. Here Jesus quoted............... (which text of the Old Testament?) After the temptation .... came and............... Jesus.

When you filled in these blanks correctly you will get two points.

Probeer het volgende in te vullen:

De Here Jezus is geboren te............... De engel zei tegen Maria, dat de naam van haar Zoon moest wezen Jezus, dat betekent............... De engel noemde Hem ook Immanuel, dat betekent............... Dat Jezus zou geboren worden in............... was voorzegd door de profeet............... Deze profeet had gezegd............... (zoek deze tekst op in het Oude Testament!) Een neef van Jezus was Johannes de..............., de zoon van........ .... en............... Johannes' vader was een .... We kunnen het verhaal van zijn geboorte vinden in het Evangelie van........ .... hoofdstuk............... Johannes predikte bij de rivier de............... Deze rivier is ten .... van Jeruzalem. Nadat Jezus door Johannes gedoopt was werd Hij door de Geest geleid in de............... om verzocht te worden van de............... Daar vastte Hij.... ....dagen en ....nachten. In de tweede verzoeking bracht de............... Hem op de............... van de............... en vroeg Jezus zichzelf naar............... Maar Jezus antwoordde: Gij zult............... Jezus haalde hier aan............... (welke tekst uit het Oude Testament?) Na de verzoeking kwamen .... en............... Jezus.

Als je dit goed ingevuld hebt krijg je twee punten.
You only have to answer either the English or the Dutch questions.

I hope you will have a lot of right answers this time.

Good-bye for now.

UNCLE RICHARD
P.O. Box 726, Petrolia, Ont.

ALLES in REAL ESTATE

Kom en zie onze listings

T. F. Paul, Real Estate
P. Feddema, Salesman

Frankstreet, Strathroy
Phone 158

Iedere klant een tevreden klant bij
Smiths Furniture Ltd.
387 Dundas Street — Phone 157
WOODSTOCK, ONTARIO

IMMIGRATIE

STANK VOOR DANK

Zeer kort geleden kwam op een bootlijst achter de naam van een echtpaar een letter voor, die aanduidde, dat zij tot de Gereformeerde Kerk in Holland en hier dus tot de Christian Reformed Church behoorden. Tevens werd alleen de plaatsnaam vermeld en verder geen enkel adres of naam van bloedverwant of vriend.

Plichtsbesef drong mij er toe de plaatselijke fieldman mededeling te doen van de aankomst, zodat hij mogelijk de vreemdelingen de behulpzame hand kon bieden. Blijkbaar was bij de emigratie van dit paar echter een familielid betrokken en dit is het vriendelijk bedankje, dat hij mij zond en dat ik weergeef zonder de taalfouten:

„Naar aanleiding van de overkomst van mijn nicht en neef . . . had ik vernomen, dat U bericht had verzonden naar de fieldman hier in . . . om bij hun aankomst aanwezig te zijn Woensdag a.s. Ik kan mij niet voorstellen, hoe U hier wat mee uit te staan heeft. In de eerste plaats heb ik zelf hun overtocht voor hen in orde gemaakt en gezorgd voor werk in een garage, en ten tweede zijn zij niet langs de weg zoals jullie dat opknappen en als een werkeloos sjappie hier rond behoeven te lopen. Verder vraag ik U beleefd of U in het vervolg bij U zelf en Uw eigen klantjes blijft. Ik kan mij voorstellen waarom U geschreven had naar hier daar mijn neef tot de Gereformeerde kerk behoorde in Holland en mijn nicht tot de Hervormde Gemeente, maar hun plan is reeds gewijzigd voor zij uit Holland vertrokken zijn, wat kerkelijke aangelegenheden betreft: dus daar behoeft U zich niet meer druk mee te maken; ook niet wat betreft hun aankomst hier in . . . aan het station, dit is alles dik in orde. Dus hiermede hoop ik, dat U voldoende bent ingelicht."

Tot zover de brief. De gebruikelijke beleefdheidsvorm aan het begin en aan het eind kon er niet af. Zo abrubt en zo hatelijk als maar mogelijk is. Als de schrijver denkt zo de goede verhouding tussen immigranten te kunnen bevorderen is hij de plank toch wel lelijk mis. Bovendien geeft hij zich bloot als een zeer kleinzielig mens, een Hollander „op zijn smalst".

J. VANDER VLIET

FOR THE YOUNG PEOPLE

Dear Young People,

Verschillende bladen hebben een ontstaan verworven hier in Canada, sinds het Emigrantenaantal is toegenomen.

Wij als Hollandse emigranten worden wat dat betreft rijkelijk voorzien van leesmateriaal als we dat willen.

En met dat „wij" bedoel ik dan ook ons „young people", we hebben ons verenigingsblad „Young Calvinist" wat helemaal van ons zelf is, doch daarnaast wordt ook plaatsruimte beschikbaar gesteld in dit ons „Calvinist-Contact".

Dat weten we toch allemaal hoop ik?

Mocht je dat niet weten dan kijk je maar eens op de tweede pagina, waar onder „Departments and Editors" o.a. ook „Young People's Page" genoemd wordt.

Hiervoor moesten we de redactie maar dankbaar zijn, een teken dat we er bij horen.

Maar nu moesten we die gegeven ruimte niet ongebruikt laten zoals de laatste keer toen ik niets vond voor of van de Young People.

Dit is toch niet een teken van geen animo hebben voor het blad?

We moeten wel begrijpen dat wij de opvolgers vormen van hen die het blad hebben doen ontstaan en het gebracht hebben tot wat het nu is.

Laat ons daarom meewerken en onze plaats innemen naast de ouderen.

Het hoeft toch niet altijd een Dominee te wezen die voor ons schrijft, alhoewel we zulk schrijven steeds op prijs stellen.

Maar we hebben toch onze eigen ideeen en problemen?

Laat van je horen en laat zien dat je er bent en werk mee aan de voltooing van een zo prachtig blad. Tot wederhoren jongelui.

S. VAN SCHEPEN, JR.

Jeugd tussen Kerk en Wereld

PRIJS $1.90
en vele andere goede boeken
J. Luinstra's Bookhouse
814 Murphy Rd. — Sarnia, Ont.

Gaat U naar Holland?
Reis per Holland—Amerika—Lijn
Famous for Service
J. VANDER VLIET
304 Dundas St. W. Telef. 4641
Trenton, Ont.

G. DEN HARTOG
Agent Holland Amerika Lijn
R.R. 2 — PHONE 437-R-58
Aylmer, Ont.

Met de Lente naar Europa?

Vlieg dan per KLM en geniet van de
Bloemenweelde in Holland

* Grootste bloemenpracht ter wereld
* Uw reisbiljet naar Amsterdam is tevens geldig voor een bezoek aan Brussel en Parijs
* Luxe- of Toeristendiensten van Montreal

BEZOEK UW REISBUREAU of
schrijf naar KLM Royal Dutch Airlines:

Montreal: International Aviation Bldg., UN 6-2685
Toronto: 88 King St. West, EMpire 6-9993
Calgary: 735-8th Ave. West, Tel. 26001

KLM ROYAL DUTCH AIRLINES

ELITE ZADEN
in onze bekende kwaliteit. GROENTE- EN BLOEMZADEN, LANDBOUWZADEN, BLOEMBOLLEN, etc. ook Hollandse soorten zoals Sperciebonen, Snijbonen, Bruine Bonen, Capucijners, Boerekool, Witlof, Postelein, Voederbieten, Jaapjes Groenkraag, enz. Vraagt onze prijscourant in de Holl. of Eng. taal Zaadlevering FANCO door geheel CANADA en U.S.A.
WILLIAM DAM SEEDS
SARNIA, ONT.
(Voorheen bedrijfsleider van Turkenburg's Zaadhandel, Nederland.)

REIZEN VERZEKERINGEN
WIJ verzorgen ALLE reizen naar en van ALLE landen der wereld, zowel per boot als per vliegtuig. WIJ behandelen ALLE soorten VERZEKERINGEN
Telefoneer, schrijf of bezoek ART. VAN SCHELVEN
O. K. JOHNSON & CO. LIMITED
697 Bay Street EM8 1403 — EM8 1588 — EM8 3168 Toronto, Ontario

LUKE VANDENBERG
AGENT HOLLAND AMERIKA LIJN
P.O. BOX 92 — PHONE 5064
BROCKVILLE, ONT.

FLETCHER

Goed 6-kamer huis, 10 mijl van Chatham. 3 Slaapkamers, 3-delige badkamer, grote zitkamer. Gaas en glas in sun-room. Gedeeltelijk basement. Waterleiding. Gebouw 20x30. Groot perceel grond, geschikt voor een huis, goed gelegen aan geplaveide weg, tegenover postkantoor in Fletcher.

MERLIN

4½ Acres, groot 7-kamer wit frame huis in de stad Merlin. 3 Slaapkamers 3-delige badkamer, basement, Barn 20x30. Waterleiding Aanvaarding met een maand voor $3700.00 down. 12 mijl van Chatham.

VAN RAAY

190 Wellington St. W. — Chatham
Phone 2212—5760-J-2

Voor slechts 500 Dollars

te koop in Nova Scotia 1 uur van Sidney 100 acres bos-bouw en weiland aan Baai St. Lawrence. Grote schuur, geen huis. Harde weg en electrisch.

100 acres marsh tuinland, 1 mijl trans-Canada Highway nabij New Liskaerd Ont. Harde weg. Electrisch, geen huis. $500.—

Tevens compleet ingericht House Trailer 2-3 pers. voor $1500.—.

H. SCHOONDRAGER

RIDEAU VIEW — OTTAWA

FARM FOR SALE

24 Miles from Cornwall. 150 Acres hydro, water in house and barn, cement floors. Price $9000.—. Also available 30 head of cattle and full line of tractor machinery.

Mrs. Hester Gallinger

% Mr. R. De Jong

AULTSVILLE, R.R. 1, ONTARIO

H.H. Wederverkopers,

Het is mogelijk bij 80% van uw klanten koekjes te verkopen. Vraagt vrijblijvend monster. Steeds vers gebakken. Arnhemse meisjes, grote en kleine sprits. Jan Hagel, Kattetongen.

„VECO"

C. VELTMAN

R.R. 2 - TILLSONBURG, ONTARIO

NA DE EERSTE HOLLANDS-CANADESE SCHOOF . . . EEN FEEST

De historie vermeldt dat de eerste tarwe schoof in Huron County, Ontario, was ge-oogst in 1829 door de vrouw van een Hollander, mevr. Van Egmond. De gasten wandelden 18 mijlen door de bossen op een hete dag in Augustus om deze historische gebeurtenis bij te wonen en daarna te dineren en feest te vieren.

Een andere aanleiding voor feest vieren kwam de vorige maand, toen de 100.000ste Hollandse naoorlogse immigrant arriveerde in Halifax.

Canada's Eerste Bank vindt het fijn ook deze "new-comer" een hartelijk welkom toe te mogen roepen. Door hun betrouwbaarheid, vriendelijkheid en werklust hebben vele Canadezen van Hollandse afkomst zichzelf en andere Hollanders aanbevolen. Als farmers hebben ze veel succes gehad en veel bijgedragen in het agrarische leven van dit land.

De vele goede dingen welke Canada hèeft ontvangen uit de handen van haar Hollandse "settlers" wordt goed gesymboliseerd door de eerste tarweschoof. En „Mijn Bank" is trots en gelukkig dat ze vele goede vrienden mag tellen onder Canadezen van Hollandse afkomst en het is een voorrecht met hen te mogen werken sinds het maaien van de eerste tarweschoof nu 125 jaar geleden.

"MIJN BANK"
VOOR TWEE MILJOEN CANADEZEN
B van M

De Bank of Montreal zegt: „Welkom toe de 100.000ste Hollandse na-oorlogse immigrant. En mogen we vooruitzien naar de komende jaren en nog velen als u kunnen begroeten.

BANK OF MONTREAL

Canada's Eerste Bank

DOET ZAKEN MET CANADEZEN OP ELK GEBIED SINDS 1817

Tuingereedschappen

Machinale- en hand

GRASMAAIMACHINES

Kunstmest en zaden

DOUGLAS HARDWARE

44 KING ST. W. - CHATHAM, ONT.

Telefoon 233 en 234

HISTORISCH KANON KONDIGT HET MIDDAGUUR AAN IN OTTAWA

(Can. Scene).. De inwoners van Ottawa, Canada's hoofdstad, hebben een unieke manier voor het aankondigen van de lunchtijd.

Elke dag, behalve Zondags, buldert om 12 uur 's middags vanuit het Major's Hill Park, dat achter het Chateau Laurier Hotel is en uitziet over de Ottawa River, Ottawa's tijdkanon over de stad.

Behalve het verschrikken van enige bezoekers en het opjagen van de duiven uit de hoeken en gaten in de nabijgelegen Parlementsgebouwen, ontstelt het lawaai de drukke bevolking van Ottawa niet, want het signaalkanon kon regelmatig gehoord worden in de afgelopen 87 jaar.

Volgens historici uit Ottawa werd het kanon door het Canadese leger in 1867 aan de stad aangeboden als een souvenir aan de Krim oorlog. Het twee ton zware oude kanon wordt gevuurd door William Davis, een bediende van de Federal District Commissie, die een kleine jaarwedde ontvangt voor dit baantje.

Munitiekosten, 78c elk, worden betaald door het Federal Department of Public Works.

Ottawa's eerste kanonnier, die het kanon voor het aangeven van de tijd afschoot, was Sam Greenfield, hij vuurde het kanon gedurende 35 jaar. Mr. Davis heeft de baan sedert 1944.

Doeltreffend en goedkoop

Vele Nederlanders in Canada lezen „Calvinist—Contact". Gebruik daarom deze kolommen voor uw familieberichten, zoals jubileums-, verlovings-, huwelijks-, geboorte- en overlijdens-advertenties en de aankondiging van uw verenigings-vergaderingen. Tevens voor hetgeen u te koop aanbiedt of vraagt en het vragen of aanbieden van personeel.

Kosten slechts 20 cent per regel of gedeelte van regel. Grote letters worden als twee regels beschouwd. Minimum tarief $1.50 per plaatsing.

Voor brieven onder nummer wordt 10 ct. extra per inkomende brief berekend voor porto kosten, enz.

Zend money-order met uw advertentie naar het administratie-adres:

Box 234, Chatham, Ontario

Op Zaterdag 5 Juni 1954 D.V. hopen wij met onze geliefde ouders en grootouders

PIETER VAN DER PLOEG
en
WIETSKE VAN DER PLOEG—BRAAM

hun 35-jarige echtvereniging te herdenken. Wij danken de Heere voor dit grote voorrecht en bidden dat God hen verder zegenen mag.

Kinderen:

Mr. en Mrs. P. van der Ploeg (Ned.)
Mr. en Mrs. J. Vriesinga
Mr. en Mrs. E. van der Ploeg
Boukje en Lambert (Ned.)
Roelof en Coby
Mr. en Mrs. R. D. van der Veen (Ned.)
Wabe en Joanne
Fedde
Pope
en 4 kleinkinderen

KOMOKA (Village), Ont., Canada.

De 23ste Mei mochten wij met onze geliefde ouders

WALTER KLOOSTRA
en
AFKE KLOOSTRA

de dag gedenken dat zij voor 25 jaar in het huwelijk traden.

Dat God hen nog lang mag sparen is de wens van hun dankbare kinderen.

Sieger en Lien
Dick en Gre
Gonnie en Henk
Wiebe
Ouwe
Simon
Walter

MURKIRK, Ont., R.R. 1

Verloofd:

JANTJE KATERBERG
en
AALTINUS KIERS

R.R. 2, NEWMARKET, Ont., 5 Juni 1954

Zondag 13 Juni 1954 D.V. hopen wij met onze geliefde ouders en grootouders

KLAAS VENHUIZEN
en
DIEWERKE ALBERDINA VENHUIZEN—NIEWOLD

de dag te herdenken dat zij voor 25 jaar in het huwelijk werden verbonden.

Dat de Heere hen nog vele jaren mag sparen is de wens van hun dankbare kinderen en kleinkind.

Mr. en Mrs. W. Leistra
Diane
Mr. en Mrs. W. Venhuizen
Nanno
Jannie
Cor
Bertha
Mary

FOREST, R.R. 4, Ontario.

Gelegenheid te feliciteren op Maandag 14 Juni,

Verloofd:

SADIE BREMER
en
EDDY DEJONG

R.R. 2, ELLENDALE, Minnesota, U.S.A.
R.R. 1, SMITHVILLE, Ontario, Canada
15 Mei, 1954

Vancouver Christian School "Calvin" will need a teacher for grades 1 and 2 starting September.

Please contact Principal J. Stadt, 4615 Burke St. S. Burnaby B.C.

The Ladner Christian School society plans to begin a Christian school this coming September. Accordingly they would desire to contact those who are interested to teach in Canada. Any one interested is to contact Mr. G. Meerdink, 1343 Trunk Rd. New Westminster B.C. Canada at the earliest possible date.

TE KOOP

Boerderij te koop in Holland voor dollars. 14½ H.A., prov. Friesland, prima geb. Beschikbaar voorjaar 1955. Ook wel ruilen tegen een farm in Ontario.

Brieven onder no. 821 Calvinist-Contact, Box 234, Chatham, Ont.

FOR SALE

Bakery for sale with retail store in front. Fully equipped, will sacrifice at present time, good lease, low rent. Price $4000.

Apply no. 822, Box 234 Calvinist-Contact, Chatham, Ontario.

Bijbels — Romans — Kinderboeken
Studieboeken — Chr. Greetingcards
enz. Grote sortering, Nederl. en Eng.
Verzending franco en onder rembours
VANDERIET'S BOOKSTORE
215 Main St- N. — Weston, Ont.

ZEND EEN DUIDELIJKE COPIE van het drukwerk dat u nodig hebt naar

THE MERCURY PRESS

124 Queen Street — Chatham, Ontario

GEVRAAGD:

Ervaren Suikerbiet Werkers

Te beginnen ongeveer

10 JUNI

Schrijf, telefoneer, of kom zelf naar het kantoor van de Sugar Company te

Chatham, Phone 1254
Wallaceburg, Phone 10
Ilderton, Phone 68-R2

Ook zijn er veel arbeidskrachten nodig in de omgeving van Sarnia, Watford, Glencoe, Parkhill, St. Marys en Centralia.

Als U woont bij een der bovengenoemde plaatsen en is gewoon om in de bieten te werken kunt U goed geld verdienen.

CANADA AND DOMINION SUGAR COMPANY LIMITED

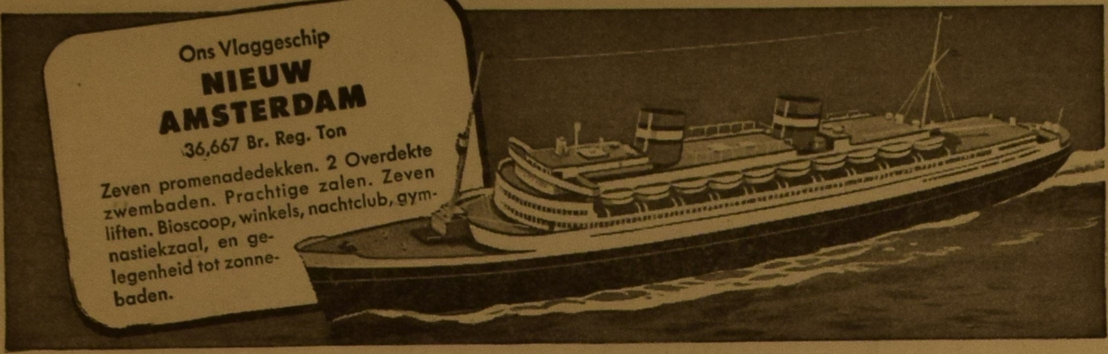

Bent U van plan een reis naar Nederland te maken, gaat dan per Holland-Amerika Lijn, op wier schepen U zich direct thuis zult gevoelen met de Nederlands sprekende bemanning en bediening, onze bekende prima maaltijden, waaronder vele Nederlandse gerechten, niet te spreken van het alom beroemde Nederlandse zeemanschap.

Bent U van plan familieleden of vrienden naar Canada te doen overkomen, maakt U hen dan attent op de steeds in aantal toenemende afvaarten van Rotterdam direct naar Canadese havens.

In beide gevallen zal Uw plaatselijke reis-agent gaarne zijn medewerking verlenen om U zonder extra kosten met de voorbereiding van de reis van U of Uw familieleden in Nederland te helpen.

Veelvuldige afvaarten van New York naar Southampton, Le Havre

ROTTERDAM

van de beroemde

NIEUW AMSTERDAM, MAASDAM en **RIJNDAM**

Direct naar **ROTTERDAM** met de eerste klasse motor-zusterschepen **WESTERDAM** en **NOORDAM**

BELANGRIJK—Nederlanders, gevestigd in Canada, kunnen de overtochtkosten ook in guldens betalen, mits zij kunnen voldoen aan bepaalde terzake geldende voorschriften.

Holland-Amerika Lijn

"IT'S GOOD TO BE ON A WELL-RUN SHIP"

MONTREAL: The Laurentien, Dominion Square, Montreal 2, P. Q.
WINNIPEG: Room 405, Royal Bank Building, Winnipeg, Man.
TORONTO: 38 Melinda Street, Toronto 1, Ontario
VANCOUVER: 591 Burrard St., Vancouver 1, B. C.

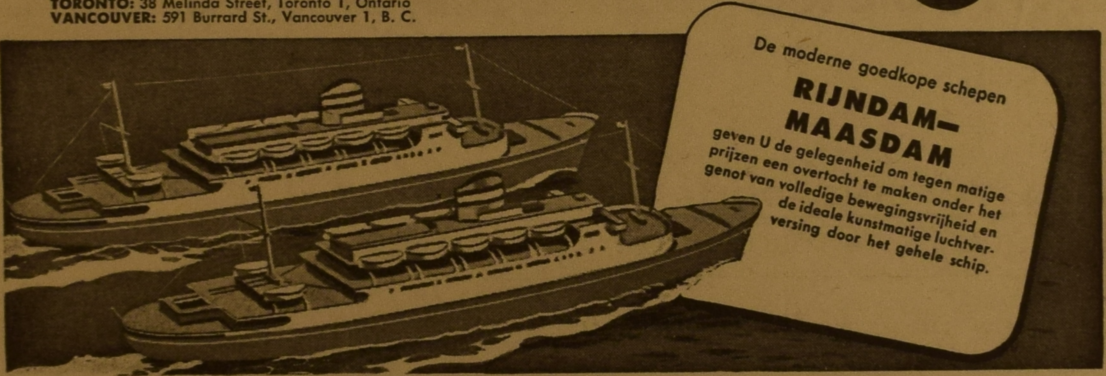

Nederlandse Regeringsschepen Naar EUROPA

Hoog aangeslagen Nederlands zeemanschap, reinheid en traditionele vriendelijkheid. Genoeg ruimte voor ontspanning en plezier. Goede en overvloedige maaltijden. Lage prijzen voor een enkele reis naar of van ROTTERDAM: Accommodatie in hut $160; in slaapzaal $150.

DIRECTORATE-GENERAL OF SHIPPING
(Ministerie van Verkeer en Waterstaat)
's-Gravenhage—Nederland—Agentschappen Holland-Amerika Lijn

Van QUEBEC naar Southampton, Le Havre en Rotterdam: Johan van Oldenbarnevelt 10 Juli. Naar Southampton en Rotterdam: Johan van Oldenbarnevelt 3 Aug.; Groote Beer 21 Aug. Direct naar Rotterdam: Johan van Oldenbarnevelt 28 Aug.; Groote Beer 2 Oct.

Van MONTREAL direct naar Rotterdam: Waterman 27 Sept.; Groote Beer 30 Oct.

Van NEW YORK naar Southampton, Le Havre en Rotterdam: Groote Beer 6 Juli; Waterman 17 Juli. Naar Southampton en Rotterdam: Groote Beer 31 Juli; Waterman 11 Aug. Direct naar Rotterdam: Waterman 4 Sept.; Sibajak 13 Sept.

Rookt de meest populaire Nederlandse sigaren:

Vraag naar „RITMEESTER"!!!

Thans verkrijgbaar in de navolgende soorten:

„QUICK" Senoritas,	per stuk 5½c
„LIVARDE" Senoritas,	per stuk 7c
„JUNIOR" Senoritas,	per stuk 8c
„REGIO" Senoritas,	per stuk 8½c
„CAPO" cigar	per stuk 9c
„CHIC" cigar	per stuk 12c
„HALF CORONA" cigar	per stuk 15c
„GALOP" cigar,	per stuk 15c
„FIAT" cigar,	per stuk 17½c
„MAJOR" cigar,	per stuk 17½c
„IDEAAL cigar,	per stuk 20c
„GRACIA" cigar,	per stuk 25c
„ILLUSTROS" cigar	per stuk 28c
„GRAND ILLUSTROS" cigar, st.	45c

Verder zijn wij importeurs van de bekende „DOUWE EGBERTS" en „NIEMEIJER'S" tabakssoorten:

Douwe Egberts:

„GOLDEN SHAG" lichte sigaretten tabak, per pond $4.00
„WHITE OX" donkere sigaretten tabak. per pond $4.00
„DRUM SHAG" halfzware sigaretten tabak, per pond $4.00
„FRIESCHE HEERENBAAI" pijptabak, per pond $4.00
„KOERS" halfzware pruimtabak, per pond $4.00

Niemeijer's:

„STERLINGHSHAG" lichte sigaretten tabak, per pond $4.00

„BLACK STAR" donkere sigaretten tabak, per pond $4.00
„HALFZWARE PRUIM" halfzware pruimtabak, per pond $3.60
„WHITE STAR" zware pruimtabak, per pond $3.60
„CLAN MIXTURE" pijptabak, per pond $4.80

Vraagt uw leverancier of schrijft naar

VAN'S IMPORTING CO.
P.O. Box 314,
HAMILTON, ONTARIO

ZIET U ER TEGEN OP

Uw kamers te behangen, laten wij dat voor u doen. Ook voor het schilderen van uw huis, vraagt het ons.

JOHN ANNEN
292 JOHN ST. — AYLMER, ONT.

HOLLANDERS

Wist U dat het beste adres voor Uw Frigidaire, Stov.. ..asmachine, Radio Space Heater, Naaimachines, enz., is:

DAVIDS ELECTRIC
FRONT ST. 312, BELLEVILLE, Ont.

Stelt U in verbinding met onze Hollandse verkoper, H. Van Lunteren, Tel. 525-J13, deze zal U gaarne inlichten over onze speciale voorwaarden voor Hollanders.
Zeer gemakkelijke betalingscondities

Er is maar een DAVIDS ELECTRIC
312 FRONT STREET, BELLEVILLE
Phone 5041

ZAALBERG DEKENS

Zomerprijzen!!

PLAIDS
SHAWLS

Importeurs:
BONDA TRADING COMPANY LIMITED
2701, Eglinton Ave., W. – TORONTO, Ont. – Tel.: LY 9422

De winst in Canada's jongste tak van industrie is ongeveer 75—100%. Investering in Chinchilla's is een winstbron welke de Hollandse emigrant zich zeker niet mag laten ontgaan.

Vraagt vrijblijvend inlichtingen:

Willys Chinchilla Ranch
POSTBOX 26
SOUTH BURNABY (B.C.)

Abonnements Formulier

Prijs drie dollar p. jaar, bij vooruitbetaling

Vul in uw naam en adres en geef het met betaling van $3.00 aan uw plaatselijke agent, of stuur het naar ons administratie-adres: P.O. Box 234, Chatham, Ontario

Naam ....

Post-adres ....

Indien nodig naam v. werkgever en adres:

....

....

Abonnements Formulier voor Nederlandse lezers

Naam van persoon in Nederland

....

Adres ....

Naam van persoon die abonnement opgeeft

in Canada ....

Adres ....

Zendt dit formulier met insluiting van 3 dollar naar ons administratie-adres: Box 234, Chatham, Ontario, en wij zorgen voor verzending naar Nederland.

Adres Verandering

NIEUW ADRES
(Vermeld steeds uw File Nummer)

Naam ....

....

Indien nodig naam van werkgever en adres:

....

Post-adres ....

TEGENWOORDIG ADRES